



廣東財經大學

GUANGDONG UNIVERSITY OF FINANCE & ECONOMICS

2026 本科招生 报考指南

博士学位授予单位

国标代码:10592

圖書館

廣東財經大學

目录

一. 学校简介	2
二. 广东财经大学 2026 年夏季高考招生章程	4
三. 广东财经大学 2026 年招生计划	7
四. 2025 年广东省普通历史类专业录取情况	15
五. 2025 年广东省普通物理类专业录取情况	16
六. 2025 年广东省艺体类专业录取情况	17
七. 2025 年全国招生录取情况	18
八. 2026 年招生录取工作问与答	20
九. 2026 年新设创新班(实验班)专题介绍	23
十. 2026 年中外合作办学项目介绍	29
十一. 2026 年中外联合培养项目情况介绍	31
十二. 入校后创新实验区遴选情况介绍	41
十三. 学院(专业)介绍	46
1. 经济学院	46
2. 财政税务学院(税务师学院)	49
3. 金融学院	51
4. 工商管理学院(粤商学院、创新创业学院)	54
5. 会计学院	57
6. 文化旅游学院	60
7. 公共管理学院(广东社会公益学院)	63
8. 跨境电子商务(产业)学院	66
9. 人力资源学院	69
10. 地理与环境经济学院	71
11. 法学院	73
12. 统计与数据科学学院	75
13. 大数据与人工智能学院	78
14. 外国语学院	81
15. 人文与传播学院(网络传播学院、出版学院)	86
16. 艺术与设计学院	89
17. 湾区影视产业学院	91
18. 体育学院	94

S

T

Z

W

T

Z

O

C





学校简介

UNIVERSITY PROFILES

广东财经大学始建于1983年，原名广东财经学院，起始办学层次为本科教育，1985年更名为广东商学院，2003年获得硕士学位授予权，2013年更名为广东财经大学，2021年获批为博士学位授予单位。

建校以来，学校秉承“厚德、励学、笃行、拓新”的校训，坚持“习礼乐文、精于术业”的办学理念和“法治、科学、民主、阳光”的治校方略，彰显“商法融合、实践创业、多元协同”的办学特色，为国家培养了一大批具有良好思想道德、科学精神、人文素养、专业知识和国际视野的应用型、复合型、创新型高级专门人才。经过40多年的发展，学校已经建设成为一所学科特色鲜明、师资力量雄厚、办学效益显著、社会影响力和知名度较高的财经类院校，获批推荐免试研究生资格高校，入选广东省本科高校“新文科”建设教学指导委员会主任单位、广东省创新创业教育示范学校、广东省创新创业实践教育基地，牵头成立广东省高等教育学会粤港澳高等财经教育专业委员会。当前，学校正朝着建设大湾区一流财经大学目标阔步前进。

学校现有广州和佛山两个校区，占地面积2275亩。广州校区地处琶洲国家级人工智能与数字经济试验区核心区，毗邻广州国际会展中心；佛山校区位于风景秀丽的佛山市云东海旅游经济区。学校教学资源丰富，科研设施完备，教学科研仪器设备总值19,255.45万元；图书馆藏书518万余册，有电子期刊205万册，馆舍面积5.3万平方米。学校实验实

践教学成效显著，经济与管理实验教学中心是全国首批2个经管类国家级实验教学示范中心之一，并入选首批国家级虚拟仿真实验教学中心。现有国家级人才培养模式创新实验区2个、国家大学生实践教学基地1个、国家级一流课程与国家级双语教学示范课程11门、国家级精品课程1门、国家级教育教学成果奖1项。学校入选全国首批卓越法律人才教育培养基地、国家大学生文化素质教育基地。

学校以经济学、管理学、法学为主体，文学、理学、工学、艺术学、教育学等多学科协同发展，大力发展新文科、交叉学科。共有24个教学科研单位、62个本科招生专业，其中包括18个国家一流本科专业建设点、16个省级一流本科专业建设点；有2个博士学位授予一级学科点、11个硕士学位授予一级学科点、1个硕士学位授予二级学科点、23个硕士专业学位授予点。应用经济学是博士学位授权一级学科、省级优势重点学科和“冲补强”重点建设学科，国家安全学是博士学位授权一级学科和广州市重点学科，工商管理学和法学2个一级学科是省级优势重点学科和“冲补强”重点建设学科，理论经济学是省级特色重点学科，数字经济是“冲补强”省级重点建设学科。学校现有全日制本科生、研究生2.9万人左右。

学校坚持立德树人根本任务，构建“三全育人”工

作体系，推进五育并举，形成“湾区融合、商法融合、商技融合、产教融合、双创融合”的“五融一体”人才培养特色。“十四五”期间，学生在“挑战杯”等国家和省级竞赛中获奖近 1300 项，获全国优秀教学案例和教育部学位中心主题案例 23 篇，在《管理世界》《世界经济》等期刊发表论文 416 篇。毕业生质量高，社会评价好。建校以来，学校已为社会输送了 20 余万名高素质专业人才，用人单位对学校毕业生综合满意度达 97% 以上，涌现出党的二十大代表、中国十大经济创新人物、全国脱贫攻坚先进个人、全国优秀法官、全国十大杰出青年卫士及一批知名企业创始人、高层管理人员等杰出校友。

学校坚持“人才强校”战略，打造了一支结构合理、素质良好、水平较高、富有活力的师资队伍。现有专任教师约 1500 人，其中博士学位教师占比约 62%，高级职称教师占比约 42%，具有海外经验的教师占比约 12%。现有国家级、省部级以上人才 70 余人次。拥有国家级教学团队 1 支、省级教学团队 40 支，省级科研创新团队 19 支，



广州校区图书馆

省级教学名师、南粤优秀教师、省高校优秀青年教师 37 人。

学校坚持“求真、致用”的科研理念和“以服务求支持、以贡献求发展”的社会服务理念，贡献广财智慧，发出广财声音。“十四五”期间，承担国家社科重大重点项目 7 项、国家级科研项目 108 项、教育部哲学社会科学研究重大课题攻关项目等省部级科研项目 487 项，获省部级以上科研成果奖 29 项。在《管理世界》《法学研究》《经济学（季刊）》等核心刊物上发表高水平论文 1948 篇。在《人民日报》《光明日报》等中央和省委主流媒体发表理论文章 160 篇。学校聚焦湾区经济高质量发展主题，参与起草地方性法规 6 部，189 份研究咨询报告获省部级及以上领导肯定性批示，其中，19 份研究咨询报告获得中央领导批示。530 份研究咨询报告获市厅级及以上党政机关采纳，为地方经济社会高质量发展提供“广财方案”。有 70 位专家被聘为省级以上党政部门决策咨询专家，3



佛山校区图书馆

个智库入选中国智库评价研究中心来源智库。与广东省委宣传部、省委网信办、省财政厅、省人社厅、省审计厅、省政数局、省工商联、省贸促会、建设银行、交通银行等 174 家单位开展共建或签署战略合作协议，助力地方经济社会发展。《广东财经大学学报》作为学校的一张名片，是中文社会科学引文索引（CSSCI）来源期刊、全国中文核心期刊、中国人文社会科学 AMI 综合评价（A 刊）核心期刊、中国科技核心期刊。

学校坚持实施对外合作办学与教育国际化发展战略，不断提升教育国际化的程度、水平和效益。与全球 30 多个国家和地区的 90 余所高校、科研院所及相关机构开展各类国际化教育项目。现为“一带一路”高校联盟、全国财经院校“一带一路”教育国际化产学研合作联盟、中国—俄罗斯经济类大学联盟、中外财经教育联盟、中美省州大学产教融合联合会、粤港澳高校联盟及其相关子联盟成员单位；是教育部“中美青年创客交流中心”挂牌单位、教育部“智能制造领域中外人文交流人才培养基地项目”筹建合作院校、教育部“未来技术技能与人文交流人才国际训练基地”合作院校、教育部《中美人才培养计划》121 项目“创新人才培养实验基地”和“最佳合作单位”，牵头成立粤港澳高校数字经济联盟。歌德语言中心是华南地区唯一一家提供德语语言培训和歌德等级考试的官方权威机构。

奋进新时代，阔步新征程。在未来的办学实践中，学校将坚持以习近平新时代中国特色社会主义思想为指导，全面贯彻党的教育方针，坚守为党育人、为国育才的初心使命，紧扣建设大湾区一流财经大学的工作总目标，落实立德树人根本任务，坚定不移推动高质量发展，奋力为广东在推进中国式现代化建设中走在前列，为强国建设、民族复兴伟业作出新的更大贡献。

（数据统计截至 2026 年 4 月）



广东财经大学 2026 年 夏季高考招生章程

第一章 总则

第一条 为保证学校夏季高考招生工作顺利进行，切实维护学校和考生的合法权益，依据《中华人民共和国教育法》《中华人民共和国高等教育法》以及教育部、广东省教育厅、广东省招生委员会有关规定，结合学校招生工作情况，制定本章程。

第二条 学校招生工作坚持公平竞争、公正选拔、公开透明，坚持德智体美劳全面考核、综合评价、择优录取。学校招生工作接受学校纪检监察部门、考生、家长以及社会各界的监督。

第二章 学校概况

第三条 学校名称：广东财经大学

第四条 学校标识码：4144010592

第五条 学校地址：

广州校区：广州市海珠区仑头路 21 号；邮政编码：510320

佛山校区：佛山市三水区云东海街道学海中路 1 号；邮政编码：528100

第六条 学校部分专业四年在广州校区学习，部分专业采取“1+3”“2+2”或“3+1”的学习模式。“1+3”学习模式即第一学年在佛山校区学习，第二、三、四学年在广州

校区学习；“2+2”学习模式即第一、二学年在佛山校区学习，第三、四学年在广州校区学习；“3+1”学习模式即第一、二、三学年在佛山校区学习，第四学年在广州校区学习。

第七条 办学层次：本科

第八条 办学性质：公办普通高等学校

第九条 办学类型：全日制

第十条 学校主管单位：广东省教育厅

第十一条 毕（结）业颁证：对取得学校学籍，在规定时间内达到所在专业毕（结）业要求者，颁发广东财经大学普通高等学校毕（结）业证书。符合学士学位授予条件的，颁发相应学位证书。退学学生，视具体情况发放肄业证书或开具写实性学习证明。

第三章 组织机构及职责

第十二条 学校设立由校领导和相关职能部门负责人、学校教师、学生及校友代表组成的招生委员会，全面贯彻执行教育部和广东省招生委员会有关普通高校考试招生政策，负责制定学校招生章程、招生规定和实施细则、确定招生规模和调整专业招生计划，组织管理招生工作的具体实施，协调处理招生工作中的重大事项。

第十三条 学校招生办公室为学校招生委员会的执行机构，其主要职责是根据学校的招生规定和实施细则，编制招生计划，组织招生宣传和录取工作，处理招生的日常事务。

招生工作人员必须严格遵守招生纪律和有关考试命题的规定，主动接受纪检监察部门和社会的监督。

第十四条 学校设立由校领导和有关职能部门组成的考试招生监督小组，纪检监察室履行专责监督，共同对招生工作实施全过程监督；在录取期间成立信访组，安排专人负责考生和社会的信访、申诉、投诉处理工作。

▶ 第四章 招生计划

第十五条 学校录取批次在广东省为本科批次；其他省份的录取批次以各生源省（自治区、直辖市）公布的招生专业目录为准。

第十六条 学校各专业招生计划及有关要求均以生源省（自治区、直辖市）公布的专业目录为准。根据教育部相关规定，学校本科招生预留不超过本科招生计划总数的1%用于生源质量调控及解决考生专业服从调剂而需要增加计划等问题。



▶ 第五章 录取规则

第十七条 学校遵循教育部规定的“学校负责、招办监督”的录取体制，严格遵守教育部、省（自治区、直辖市）招生办公室的有关招生录取政策和规定，本着公开、公平、公正的原则，以考生高考成绩为基本依据，综合衡量德智体美劳，择优录取。

第十八条 在各生源省（自治区、直辖市）招生委员会按照普通类（历史类/文科类、物理类/理科类）、艺术类（含美术与设计类、播音与主持类）、体育类分别划定的录取控制分数线上分类录取。

第十九条 报考学校的广东省考生，计入高考总成绩的3门普通高中学业水平选择性考试科目对应的3门普通高中学业水平合格性考试科目须合格。具体要求以各生源省（自治区、直辖市）招生录取工作文件为准。

第二十条 根据各省（自治区、直辖市）投档要求，按照顺序志愿投档的批次，学校调阅考生档案的比例原则上控制在120%以内。按照平行志愿投档的批次，学校根据模

拟投档情况在正式投档前完成计划调整，调档比例原则上控制在105%以内，确保符合录取规则的调档考生能够录取。

第二十一条 在思想政治品德考核和身体健康状况检查合格、统考成绩达到同批录取最低分数线，符合学校提档要求的情况下，依据考生成绩、专业志愿，以及学校录取原则择优录取。在实行平行志愿投档的省（自治区、直辖市），已投档至学校的普通类（历史类/文科类、物理类/理科类）考生，在思想政治品德考核和身体健康状况检查合格且服从专业调剂的情况下，均不退档。

第二十二条 普通类（历史类/文科类、物理类/理科类）专业根据各省（自治区、直辖市）投档规则出档后，进行分档时，按照“分数优先”的录取原则录取考生，即按考生投档总分排位情况从高到低排序录取，先安排排位高的考生的第一专业志愿，若该专业额满，再逐一查看考生的后续专业志愿。没有总分排位的省份，在高考总分（含政策加分）相同的情况下，按单科顺序及分数从高到低排序录取，单科成绩的排列顺序为：文科类为语文、文科综合、文科数学、外语；理科类为理科数学、理科综合、语文、外语。

第二十三条 美术与设计类统考专业根据各省（自治区、直辖市）投档规则，在高考文化课成绩及术科统考成绩均达到生源省该专业所在录取批次最低录取控制分数线且符合专业录取要求的基础上，投档至学校的考生，按照“分数优先”的录取原则，即按考生投档总分情况从高到低择优录取，考生投档总分=文化课成绩×50%+术科统考成绩×2.5×50%。投档总分相同时，按照术科统考、语文、数学、外语成绩顺序，从高分到低分排序，排序靠前的考生优先录取。

对未明确美术与设计类投档规则的省份，均按照学校录取规则进行投档。

第二十四条 播音与主持艺术专业根据各省（自治区、直辖市）投档规则，在高考文化课成绩及术科统考（联考）成绩均达到生源省该专业所在录取批次最低录取控制分数线且符合专业录取要求的基础上，投档至学校的考生，按照“分数优先”的录取原则，即按考生投档总分的排位情况从高到低择优录取，考生投档总分=文化课成绩×60%+术科统考成绩×2.5×40%，投档总分相同时，按照术科统考（联考）、语文、数学、外语成绩顺序，从高分到低分排序，排序靠前的考生优先录取。

第二十五条 体能训练专业根据各省（自治区、直辖市）投档规则，在高考文化课成绩及体育类专业省统考成绩均达到生源省该专业所在录取批次最低录取控制分数线且符合专业录取要求的基础上，投档至学校的考生，按照“分数优先”的录取原则，即按考生投档总分的排位情况从高到低择优录取。考生投档总分=文化课成绩×40%+体育类专业统考成绩×2.5×60%，投档总分相同时，按照体育类专业统考、语文、数学、外语成绩顺序，从高分到低分排序，排序靠前的考生优先录取。

第二十六条 考生所填报的所有专业志愿均未被录取时，若服从专业调剂，按考生投档总分从高到低调剂到同一院校

专业组内计划有空额且符合相关专业要求的专业录取；考生不服从调剂的，或服从调剂但是不符合计划有空额专业相关要求的，作退档处理。

第二十七条 学校各专业公共外语教学为英语或日语，非英语或非日语语种考生需慎重报考。

第二十八条 学校中外合作办学项目以及中外联合培养项目班相关课程主要采用英语授课，非英语语种考生需慎重报考。

第二十九条 有关加分或照顾录取政策，按各省（自治区、直辖市）有关规定执行。加分分值适用于投档及专业分档。对考生学业水平成绩的要求，按各省（自治区、直辖市）有关规定执行。

第三十条 学校在进行选考科目改革的省（自治区、直辖市）招生时按照公布的选科要求执行，录取原则按照该省（自治区、直辖市）公布的方案及有关办法执行。

第三十一条 香港免试生、澳门保送生、台湾免试生、华侨港澳台学生联招、定向生、内地西藏班和内地新疆班的录取，按教育部及学校相关规定执行。

▶ 第六章 录取体检标准

第三十二条 学校录取考生的体检标准按照教育部、卫生部、中国残疾人联合会颁布的《普通高等学校招生体检工作指导意见》和《教育部办公厅 卫生部办公厅关于普通高等学校招生学生入学身体检查取消乙肝项目检测有关问题的通知》（教学厅〔2010〕2号）的有关规定执行。其中，学校美术与设计类专业不招收色盲考生。

招生专业对考生身体素质另有具体要求的，详见相关省（自治区、直辖市）招生办公室公布的招生专业目录。

第三十三条 新生入学后，学校以教育部、卫生部、中国残疾人联合会制定的《普通高等学校招生体检工作指导意见》《教育部办公厅 卫生部办公厅关于普通高等学校招生学生入学身体检查取消乙肝项目检测有关问题的通知》（教学厅〔2010〕2号）为依据，对新生身体健康状况进行复查，对经复查不符合体检要求或不宜就读已录取专业者，按有关学籍管理规定办理，予以转专业或取消学籍。

▶ 第七章 新生注册和复查

第三十四条 经学校夏季高考招生录取的考生，须在规定时间内办理缴交学费注册手续，逾期未注册者，作自行放弃入学资格处理。

第三十五条 新生入学三个月内，将对学生进行政治、文化、健康等方面的复查。对在报名和考试过程中有弄虚作假或其他违纪违规行为者，将按规定取消学籍。

新生入学复查相关工作按广东省招生办相关文件要求执行。

▶ 第八章 收费标准

第三十六条 学校按学分制收取费用，学费标准按《关于调整公办普通高校学费的通知》（粤发改价格〔2016〕367号）和《关于广东省普通高校学分制收费管理办法》（粤发改规〔2021〕10号）公布的标准执行，住宿费标准按广东省发改委核准的标准执行，具体参见各省（自治区、直辖市）招生专业目录。

▶ 第九章 资助学生政策

第三十七条 国家助学贷款、奖学金、助学金等助学措施按照教育部、广东省教育厅和学校相关规定执行。

▶ 第十章 招生工作咨询与监督

第三十八条 招生咨询、申诉及联系方式

联系部门：广东财经大学招生考试部

联系地址：广州市海珠区仑头路21号

邮政编码：510320

咨询电话：020-84096844

传 真：020-84096069

电子邮箱：zsbhg@gdufe.edu.cn

学校网址：<http://www.gdufe.edu.cn>

招生网址：<http://zsb.gdufe.edu.cn>

第三十九条 学校纪检监察室对学校招生工作进行监督，受理相关部门和工作人员的违规违纪举报。

监督电话：020-84261169

电子邮箱：jw@gdufe.edu.cn

▶ 第十一章 附则

第四十条 本章程经学校校长办公会议讨论审查通过，适用于学校2026年夏季普通高考本科招生工作，自公布之日起施行。

第四十一条 本章程由学校招生办公室解释。本章程若与国家及各省（自治区、直辖市）的规定不一致，则以国家及各省（自治区、直辖市）的规定为准。

广东财经大学 2026 年广东省分专业招生计划（历史类）

专业组	学院	专业代码	招生专业及招考方向	招生人数	再选科目	就读校区
201	经济学院	100	经济学	40	不限	2+2
		101	经济学（创新班）	15	不限	2+2
		102	国际经济与贸易	55	不限	2+2
		103	国际商务	40	不限	2+2
202	财政税务学院（税务师学院）	104	财政学	45	不限	2+2
		105	税收学	65	不限	2+2
		106	税收学（税务师）	45	不限	2+2
		107	资产评估	8	不限	2+2
	108	资产评估（评估师）	38	不限	2+2	
公共管理学院（广东社会公益学院）	130	土地资源管理（智慧国土与空间规划）	15	不限	2+2	
203	金融学院	109	金融学	80	不限	2+2
		110	保险学（养老金融）	10	不限	2+2
		111	投资学	36	不限	2+2
204	工商管理学院（粤商学院、创新创业学院）	112	工商管理	33	不限	2+2
		113	工商管理（创新班）	20	不限	2+2
		114	市场营销（数智营销）	35	不限	2+2
	跨境电子商务（产业）学院	122	跨境电子商务	50	不限	2+2
		121	供应链管理	35	不限	2+2
	文化旅游学院	148	会展经济与管理（数字会展与创意策划）	20	不限	2+2
205	会计学院	115	会计学	103	不限	2+2
		116	会计学（智能会计）	15	不限	2+2
		117	审计学	45	不限	2+2
		118	审计学（智能审计）	15	不限	2+2
		119	财务管理	50	不限	2+2
	人力资源学院	120	财务管理（智能财务）	15	不限	2+2
		131	人力资源管理	7	不限	2+2
	公共管理学院（广东社会公益学院）	132	人才发展与管理（实验班）	13	不限	2+2
		129	行政管理	15	不限	2+2
	文化旅游学院	147	旅游管理（数智文旅投资与运营）	10	不限	2+2
206	法学院	134	法学	130	不限	2+2
	公共管理学院（广东社会公益学院）	127	社会工作	30	不限	2+2
	人力资源学院	133	劳动与社会保障（数智员工关系）	10	不限	2+2
207	人文与传播学院（网络传播学院、出版学院）	140	汉语言文学	145	不限	2+2
		141	新闻学	55	不限	2+2
		142	数字出版	25	不限	2+2
		143	网络与新媒体	50	不限	2+2
		144	网络与新媒体（全媒体创新班）	22	不限	2+2
	湾区影视产业学院	149	广播电视编导	20	不限	3+1
	文化旅游学院	145	文化产业管理	14	不限	2+2
		146	文化产业管理（文旅融合创新班）	25	不限	2+2
208	外国语学院	135	英语	45	不限	1+3
		136	英语（湾区智融语言服务创新班）	20	不限	1+3
		137	英语（国际传播）	20	不限	1+3
		138	日语（湾区涉外财经创新班）	17	不限	1+3
		139	商务英语	40	不限	1+3
209	地理与环境经济学院	123	自然地理与资源环境	7	地理	2+2
		124	自然地理与资源环境（低碳经济）	8	地理	2+2
		125	人文地理与城乡规划	4	地理	2+2
		126	人文地理与城乡规划（空间智能技术）	6	地理	2+2
210	金融学院	181	金融学（“3+2”中外联合培养项目）	17	不限	广州+外方高校
	会计学院	182	会计学（“3+2”中外联合培养项目）	18	不限	广州+外方高校
	法学院	183	法学（“3+1”中外联合培养项目）	30	不限	广州+外方高校
	财政税务学院（税务师学院）	184	税收学（“3+1”中外联合培养项目）	25	不限	广州+外方高校
	工商管理学院（粤商学院、创新创业学院）	185	工商管理（“2+2”中外联合培养项目）	18	不限	广州+外方高校

广东财经大学 2026 年广东省分专业招生计划（物理类）

专业组	学院	专业代码	招生专业及招考方向	招生人数	再选科目	就读校区
211	经济学院	200	经济学	56	不限	2+2
		201	经济学（创新班）	20	不限	2+2
		202	国际经济与贸易	58	不限	2+2
		204	数字经济	168	不限	2+2
		203	国际商务	38	不限	2+2
	统计与数据科学学院	242	经济统计学	135	不限	2+2
专业组	学院	专业代码	招生专业及招考方向	招生人数	再选科目	就读校区
212	财政税务学院（税务师学院）	205	财政学	52	不限	2+2
		206	税收学	80	不限	2+2
		207	税收学（税务师）	49	不限	2+2
		208	税收学（智能税收创新班）	45	不限	2+2
		209	资产评估	13	不限	2+2
	210	资产评估（评估师）	47	不限	2+2	
	公共管理学院（广东社会公益学院）	233	土地资源管理（智慧国土与空间规划）	18	不限	2+2
专业组	学院	专业代码	招生专业及招考方向	招生人数	再选科目	就读校区
213	金融学院	211	金融学	105	不限	2+2
		212	金融工程	87	不限	2+2
		213	金融工程（FRM创新班）	45	不限	2+2
		214	金融科技	146	不限	2+2
		215	保险学（养老金融）	18	不限	2+2
		216	投资学	48	不限	2+2
专业组	学院	专业代码	招生专业及招考方向	招生人数	再选科目	就读校区
214	工商管理学院（粤商学院、创新创业学院）	217	工商管理	35	不限	2+2
		218	工商管理（创新班）	25	不限	2+2
		219	市场营销（数智营销）	37	不限	2+2
	跨境电子商务（产业）学院	234	供应链管理	49	不限	2+2
		236	大数据管理与应用	106	不限	2+2
		235	跨境电子商务	61	不限	2+2
		266	会展经济与管理（数字会展与创意策划）	15	不限	2+2
	文化旅游学院					
专业组	学院	专业代码	招生专业及招考方向	招生人数	再选科目	就读校区
215	会计学院	220	会计学	115	不限	2+2
		222	审计学	85	不限	2+2
		224	财务管理	79	不限	2+2
		221	会计学（智能会计）	30	不限	2+2
		223	审计学（智能审计）	30	不限	2+2
		225	财务管理（智能财务）	30	不限	2+2
	人力资源学院	237	人力资源管理	4	不限	2+2
		238	人才发展与管理（实验班）	10	不限	2+2
		231	行政管理	8	不限	2+2
	公共管理学院（广东社会公益学院）	232	行政管理（智慧城市治理实验班）	15	不限	2+2
专业组	学院	专业代码	招生专业及招考方向	招生人数	再选科目	就读校区
216	法学院	240	法学	89	不限	2+2
		241	法学（数字法治）	45	不限	2+2
	公共管理学院（广东社会公益学院）	230	社会工作	11	不限	2+2
		人力资源学院	239	劳动与社会保障（数智员工关系）	5	不限
专业组	学院	专业代码	招生专业及招考方向	招生人数	再选科目	就读校区
217	地理与环境经济学院	226	自然地理与资源环境	14	地理	2+2
		227	自然地理与资源环境（低碳经济）	32	地理	2+2
		228	人文地理与城乡规划	6	地理	2+2
		229	人文地理与城乡规划（空间智能技术）	29	地理	2+2
专业组	学院	专业代码	招生专业及招考方向	招生人数	再选科目	就读校区
218	人文与传播学院（网络传播学院、出版学院）	258	汉语言文学	26	不限	2+2
		259	新闻学	25	不限	2+2
		261	网络与新媒体	40	不限	2+2
		262	网络与新媒体（全媒体创新班）	20	不限	2+2
	湾区影视产业学院	260	数字出版	10	不限	2+2
		263	广播电视编导	5	不限	3+1
		264	文化产业管理	5	不限	2+2
	文化旅游学院	265	文化产业管理（文旅融合创新班）	10	不限	2+2
专业组	学院	专业代码	招生专业及招考方向	招生人数	再选科目	就读校区
219	外国语学院	252	英语	19	不限	1+3
		253	英语（湾区智融语言服务创新班）	10	不限	1+3
		254	英语（国际传播）	10	不限	1+3
		255	日语（湾区涉外财经创新班）	15	不限	1+3

广东财经大学 2026 年广东省分专业招生计划（物理类）

专业组	学院	专业代码	招生专业及招考方向	招生人数	再选科目	就读校区
219	外国语学院	256	商务英语	21	不限	1+3
		257	德语	5	不限	广州
专业组	学院	专业代码	招生专业及招考方向	招生人数	再选科目	就读校区
220	统计与数据科学学院	243	统计学	85	化学	2+2
		244	统计学（创新班）	48	化学	2+2
		245	数学与应用数学	92	化学	2+2
		246	数据科学与大数据技术	147	化学	2+2
	大数据与人工智能学院	248	计算机科学与技术	94	化学	2+2
		249	计算机科学与技术（创新实验班）	89	化学	2+2
		250	软件工程	87	化学	2+2
		251	人工智能	100	化学	2+2
专业组	学院	专业代码	招生专业及招考方向	招生人数	再选科目	就读校区
221	金融学院	281	金融学（“3+2”中外联合培养项目）	18	不限	广州+外方高校
	会计学院	282	会计学（“3+2”中外联合培养项目）	17	不限	广州+外方高校
	法学院	283	法学（“3+1”中外联合培养项目）	16	不限	广州+外方高校
	财政税务学院（税务师学院）	284	税收学（“3+1”中外联合培养项目）	20	不限	广州+外方高校
	工商管理学院（粤商学院、创新创业学院）	285	工商管理（“2+2”中外联合培养项目）	17	不限	广州+外方高校
专业组	学院	专业代码	招生专业及招考方向	招生人数	再选科目	就读校区
222	大数据与人工智能学院	286	计算机科学与技术（“3+2”中外联合培养项目）	40	化学	广州+外方高校
专业组	学院	专业代码	招生专业及招考方向	招生人数	再选科目	就读校区
223	广东财经大学中密苏里大学联合学院	287	计算机科学与技术（中外合作办学）	94	化学	广州
		288	数据科学与大数据技术（中外合作办学）	94	化学	广州
专业组	学院	专业代码	招生专业及招考方向	招生人数	再选科目	就读校区
224	广东财经大学中密苏里大学联合学院	289	大数据管理与应用（中外合作办学）	95	不限	广州
专业组	学院	专业代码	招生专业及招考方向	招生人数	再选科目	就读校区
225	地理与环境经济学院	005	自然地理与资源环境（地方专项）	8	地理	2+2
		006	人文地理与城乡规划（地方专项）	8	地理	2+2
专业组	学院	专业代码	招生专业及招考方向	招生人数	再选科目	就读校区
226	大数据与人工智能学院	001	计算机科学与技术（创新实验班）（地方专项）	4	化学	2+2
		002	软件工程（地方专项）	3	化学	2+2
	统计与数据科学学院	003	统计学（地方专项）	4	化学	2+2
		004	数据科学与大数据技术（地方专项）	3	化学	2+2

广东财经大学 2026 年广东省分专业招生计划（艺体类）

专业组	学院	专业代码	招生专业	招生人数	再选科目	就读校区	省统考科目	身体要求
227（美术设计类）	艺术与 design 学院	007	数字媒体艺术	80	不限	1+3	美术与设计类	不招色盲
		008	环境设计	61	不限	1+3	美术与设计类	不招色盲
		009	视觉传达设计	75	不限	1+3	美术与设计类	不招色盲
		010	产品设计	61	不限	1+3	美术与设计类	不招色盲
	湾区影视产业学院	011	动画	85	不限	3+1	美术与设计类	不招色盲
		012	数字媒体艺术	85	不限	3+1	美术与设计类	不招色盲
专业组	学院	专业代码	招生专业	招生人数	再选科目	就读校区	省统考科目	身体要求
228（体育类）	体育学院	014	体能训练	46	不限	广州	体育类（不限）	无
专业组	学院	专业代码	招生专业	招生人数	再选科目	就读校区	省统考科目	身体要求
229（播音类）	湾区影视产业学院	013	播音与主持艺术	36	不限	3+1	播音与主持类	无

说明：

- 1.就读校区中，“1+3”指第一学年在佛山校区，后三学年在广州校区；“2+2”指前两学年在佛山校区，后两学年在广州校区；“3+1”指前三学年在佛山校区，第四学年在广州校区。
- 2.中外联合培养项目在国内就读期间，在广州校区就读。
- 3.2026年招生专业、计划及选科要求以各省级招生考试机构最终公布的招生目录为准。

广东财经大学 2026 年省外分专业招生计划

省(区、市)	科类	学院	专业名称	计划数	选科	就读校区
北京	综合改革	经济学院	国际经济与贸易	3	不限	2+2
省(区、市)	科类	学院	专业名称	计划数	选科	就读校区
天津	综合改革	经济学院	国际经济与贸易	3	不限	2+2
		金融学院	金融学	2	不限	2+2
		公共管理学院(广东社会公益学院)	土地资源管理(智慧国土与空间规划)	3	不限	2+2
		工商管理学院(粤商学院、创新创业学院)	市场营销(数智营销)	3	不限	2+2
		会计学院	审计学	2	不限	2+2
		跨境电子商务(产业)学院	供应链管理	2	不限	2+2
		文化旅游学院	会展经济与管理(数字会展与创意策划)	3	不限	2+2
		公共管理学院(广东社会公益学院)	行政管理	3	不限	2+2
		经济学院	数字经济	1	物理	2+2
		金融学院	金融科技	2	物理	2+2
		地理与环境经济学院	自然地理与资源环境	2	地理	2+2
		地理与环境经济学院	人文地理与城乡规划	2	地理	2+2
		广东财经大学中密苏里大学联合学院	数据科学与大数据技术(中外合作办学)	1	物理+化学	广州
广东财经大学中密苏里大学联合学院	计算机科学与技术(中外合作办学)	1	物理+化学	广州		
省(区、市)	科类	学院	专业名称	计划数	选科	就读校区
河北	历史类	法学院	法学	2	再选不限	2+2
		工商管理学院(粤商学院、创新创业学院)	工商管理	1	再选不限	2+2
		公共管理学院(广东社会公益学院)	行政管理	1	再选不限	2+2
		人力资源学院	人才发展与管理(实验班)	1	再选不限	2+2
	物理类	经济学院	数字经济	1	再选不限	2+2
		跨境电子商务(产业)学院	大数据管理与应用	1	再选不限	2+2
		财政税务学院(税务师学院)	税收学	1	再选不限	2+2
		财政税务学院(税务师学院)	资产评估	1	再选不限	2+2
		公共管理学院(广东社会公益学院)	土地资源管理(智慧国土与空间规划)	2	再选不限	2+2
		广东财经大学中密苏里大学联合学院	计算机科学与技术(中外合作办学)	1	再选化学	广州
		广东财经大学中密苏里大学联合学院	数据科学与大数据技术(中外合作办学)	1	再选化学	广州
	播音类	湾区影视产业学院	播音与主持艺术	2	不限	3+1
	省(区、市)	科类	学院	专业名称	计划数	选科
山西	历史类	会计学院	会计学	1	再选不限	2+2
		跨境电子商务(产业)学院	跨境电子商务	1	再选不限	2+2
	物理类	人力资源学院	人力资源管理	2	再选不限	2+2
		经济学院	数字经济	1	再选不限	2+2
		金融学院	金融学	1	再选不限	2+2
		广东财经大学中密苏里大学联合学院	计算机科学与技术(中外合作办学)	1	再选化学	广州
		广东财经大学中密苏里大学联合学院	数据科学与大数据技术(中外合作办学)	1	再选化学	广州
	播音类	湾区影视产业学院	播音与主持艺术	2	不限	3+1
省(区、市)	科类	学院	专业名称	计划数	选科	就读校区
内蒙古	历史类	工商管理学院(粤商学院、创新创业学院)	工商管理	2	再选不限	2+2
		会计学院	会计学	1	再选不限	2+2
		文化旅游学院	旅游管理(数智文旅投资与运营)	1	再选不限	2+2
		地理与环境经济学院	人文地理与城乡规划	1	再选地理	2+2
	物理类	人力资源学院	人力资源管理	2	再选不限	2+2
		经济学院	国际经济与贸易	2	再选不限	2+2
		金融学院	金融学	1	再选不限	2+2
		广东财经大学中密苏里大学联合学院	大数据管理与应用(中外合作办学)	1	再选不限	广州
省(区、市)	科类	学院	专业名称	计划数	选科	就读校区
辽宁	历史类	法学院	法学	1	再选不限	2+2
		人力资源学院	人力资源管理	1	再选不限	2+2
	物理类	金融学院	金融学	1	再选不限	2+2
		公共管理学院(广东社会公益学院)	土地资源管理(智慧国土与空间规划)	1	再选不限	2+2
省(区、市)	科类	学院	专业名称	计划数	选科	就读校区
吉林	历史类	财政税务学院(税务师学院)	税收学(税务师)	2	再选不限	2+2
		文化旅游学院	旅游管理(数智文旅投资与运营)	2	再选不限	2+2
		经济学院	经济学	1	再选不限	2+2
	物理类	跨境电子商务(产业)学院	大数据管理与应用	1	再选不限	2+2
		人力资源学院	劳动与社会保障(数智员工关系)	2	再选不限	2+2
		广东财经大学中密苏里大学联合学院	计算机科学与技术(中外合作办学)	1	再选化学	广州
		广东财经大学中密苏里大学联合学院	数据科学与大数据技术(中外合作办学)	1	再选化学	广州
省(区、市)	科类	学院	专业名称	计划数	选科	就读校区
黑龙江	历史类	财政税务学院(税务师学院)	财政学	3	再选不限	2+2
		工商管理学院(粤商学院、创新创业学院)	工商管理	3	再选不限	2+2
		法学院	法学	2	再选不限	2+2
		人文与传播学院(网络传播学院、出版学院)	网络与新媒体	2	再选不限	2+2
		外国语学院	德语	1	再选不限	广州
		跨境电子商务(产业)学院	跨境电子商务	3	再选不限	2+2
		经济学院	国际经济与贸易	3	再选不限	2+2
		财政税务学院(税务师学院)	资产评估	3	再选不限	2+2
		工商管理学院(粤商学院、创新创业学院)	市场营销(数智营销)	3	再选不限	2+2
		会计学院	会计学	2	再选不限	2+2
会计学院	财务管理	2	再选不限	2+2		

省(区、市)	科类	学院	专业名称	计划数	选科	就读校区
黑龙江	历史类	文化旅游学院	旅游管理(数智文旅投资与运营)	2	再选不限	2+2
		外国语学院	商务英语	2	再选不限	1+3
		文化旅游学院	文化产业管理	2	再选不限	2+2
黑龙江	物理类	经济学院	数字经济	3	再选不限	2+2
		跨境电子商务(产业)学院	大数据管理与应用	2	再选不限	2+2
		经济学院	经济学	3	再选不限	2+2
		财政税务学院(税务师学院)	税收学(税务师)	2	再选不限	2+2
		金融学院	保险学(养老金融)	2	再选不限	2+2
		人力资源学院	人力资源管理	3	再选不限	2+2
		公共管理学院(广东社会公益学院)	土地资源管理(智慧国土与空间规划)	3	再选不限	2+2
		统计与数据科学学院	数学与应用数学	2	再选化学	2+2
		统计与数据科学学院	统计学	2	再选化学	2+2
		大数据与人工智能学院	软件工程	2	再选化学	2+2
省(区、市)	科类	学院	专业名称	计划数	选科	就读校区
上海	综合改革	财政税务学院(税务师学院)	税收学	3	再选不限	2+2
省(区、市)	科类	学院	专业名称	计划数	选科	就读校区
江苏	历史类	工商管理学院(粤商学院、创新创业学院)	工商管理	1	再选不限	2+2
		会计学院	会计学	2	再选不限	2+2
		法学院	法学	1	再选不限	2+2
		跨境电子商务(产业)学院	跨境电子商务	1	再选不限	2+2
		人力资源学院	劳动与社会保障(数智员工关系)	1	再选不限	2+2
	物理类	金融学院	金融学	1	再选不限	2+2
		会计学院	财务管理	1	再选不限	2+2
		人力资源学院	人力资源管理	1	再选不限	2+2
		跨境电子商务(产业)学院	大数据管理与应用	1	再选不限	2+2
		省(区、市)	科类	学院	专业名称	计划数
安徽	历史类	工商管理学院(粤商学院、创新创业学院)	工商管理	1	再选不限	2+2
		工商管理学院(粤商学院、创新创业学院)	市场营销(数智营销)	2	再选不限	2+2
		会计学院	审计学	2	再选不限	2+2
		跨境电子商务(产业)学院	跨境电子商务	1	再选不限	2+2
		法学院	法学	2	再选不限	2+2
		人文与传播学院(网络传播学院、出版学院)	网络与新媒体	1	再选不限	2+2
		外国语学院	商务英语	1	再选不限	1+3
		外国语学院	德语	1	再选不限	广州
		文化旅游学院	文化产业管理	2	再选不限	2+2
	物理类	地理与环境经济学院	人文地理与城乡规划	1	再选地理	2+2
		地理与环境经济学院	自然地理与资源环境	1	再选地理	2+2
		经济学院	国际经济与贸易	2	再选不限	2+2
		经济学院	数字经济	2	再选不限	2+2
		财政税务学院(税务师学院)	税收学	1	再选不限	2+2
		财政税务学院(税务师学院)	资产评估	2	再选不限	2+2
		人力资源学院	人力资源管理	2	再选不限	2+2
		公共管理学院(广东社会公益学院)	土地资源管理(智慧国土与空间规划)	2	再选不限	2+2
省(区、市)	科类	学院	专业名称	计划数	选科	就读校区
福建	历史类	会计学院	会计学	2	再选不限	2+2
		文化旅游学院	文化产业管理	2	再选不限	2+2
		外国语学院	德语	1	再选不限	广州
	物理类	经济学院	数字经济	1	再选不限	2+2
		公共管理学院(广东社会公益学院)	土地资源管理(智慧国土与空间规划)	1	再选不限	2+2
		跨境电子商务(产业)学院	大数据管理与应用	1	再选不限	2+2
		广东财经大学中密苏里大学联合学院	大数据管理与应用(中外合作办学)	1	再选不限	广州
		省(区、市)	科类	学院	专业名称	计划数
江西	历史类	经济学院	国际经济与贸易	2	再选不限	2+2
		财政税务学院(税务师学院)	资产评估	1	再选不限	2+2
		公共管理学院(广东社会公益学院)	土地资源管理(智慧国土与空间规划)	2	再选不限	2+2
		艺术与设计学院	视觉传达设计	1	不限	1+3
	物理类	艺术与设计学院	环境设计	1	不限	1+3
		艺术与设计学院	产品设计	1	不限	1+3
		经济学院	国际经济与贸易	2	再选不限	2+2
		财政税务学院(税务师学院)	资产评估	1	再选不限	2+2
		公共管理学院(广东社会公益学院)	土地资源管理(智慧国土与空间规划)	2	再选不限	2+2

省(区、市)	科类	学院	专业名称	计划数	选科	就读校区
山东	综合改革	经济学院	数字经济	1	再选物理	2+2
		财政税务学院(税务师学院)	资产评估	2	再选不限	2+2
		会计学院	财务管理	2	再选不限	2+2
		地理与环境经济学院	人文地理与城乡规划	2	再选地理	2+2
		公共管理学院(广东社会公益学院)	土地资源管理(智慧国土与空间规划)	2	再选不限	2+2
		跨境电子商务(产业)学院	大数据管理与应用	1	再选物理	2+2
		统计与数据科学学院	数学与应用数学	1	物理+化学	2+2
		统计与数据科学学院	统计学	1	物理+化学	2+2
		外国语学院	德语	1	再选不限	广州
		人文与传播学院(网络传播学院、出版学院)	汉语言文学	1	再选不限	2+2
	文化旅游学院	旅游管理(数智文旅投资与运营)	1	再选不限	2+2	
	广东财经大学中密苏里大学联合学院	大数据管理与应用(中外合作办学)	1	再选物理	广州	
	播音类	湾区影视产业学院	播音与主持艺术	2	不限	3+1
省(区、市)	科类	学院	专业名称	计划数	选科	就读校区
河南	历史类	会计学院	会计学	2	再选不限	2+2
		工商管理学院(粤商学院、创新创业学院)	工商管理	2	再选不限	2+2
		文化旅游学院	会展经济与管理(数字会展与创意策划)	2	再选不限	2+2
		法学院	法学	2	再选不限	2+2
		跨境电子商务(产业)学院	跨境电子商务	2	再选不限	2+2
		会计学院	审计学	2	再选不限	2+2
		人力资源学院	劳动与社会保障(数智员工关系)	2	再选不限	2+2
		文化旅游学院	旅游管理(数智文旅投资与运营)	2	再选不限	2+2
		公共管理学院(广东社会公益学院)	行政管理	2	再选不限	2+2
		公共管理学院(广东社会公益学院)	社会工作	2	再选不限	2+2
		金融学院	保险学(养老金融)	2	再选不限	2+2
		地理与环境经济学院	自然地理与资源环境	2	再选地理	2+2
		地理与环境经济学院	人文地理与城乡规划	2	再选地理	2+2
		物理类	经济学院	数字经济	3	再选不限
	经济学院		国际商务	2	再选不限	2+2
	会计学院		财务管理	2	再选不限	2+2
	跨境电子商务(产业)学院		大数据管理与应用	1	再选不限	2+2
	跨境电子商务(产业)学院		供应链管理	2	再选不限	2+2
	人力资源学院		人力资源管理	3	再选不限	2+2
	公共管理学院(广东社会公益学院)		土地资源管理(智慧国土与空间规划)	2	再选不限	2+2
	大数据与人工智能学院		软件工程	2	再选化学	2+2
	统计与数据科学学院		统计学	2	再选化学	2+2
	广东财经大学中密苏里大学联合学院		大数据管理与应用(中外合作办学)	1	再选不限	广州
	广东财经大学中密苏里大学联合学院	计算机科学与技术(中外合作办学)	1	再选化学	广州	
	广东财经大学中密苏里大学联合学院	数据科学与大数据技术(中外合作办学)	1	再选化学	广州	
	美术(历史)	艺术与设计学院	视觉传达设计	2	不限	1+3
	美术(物理)	艺术与设计学院	环境设计	1	不限	1+3
艺术与设计学院		产品设计	2	不限	1+3	
省(区、市)	科类	学院	专业名称	计划数	选科	就读校区
湖北	历史类	工商管理学院(粤商学院、创新创业学院)	工商管理	2	再选不限	2+2
		会计学院	会计学	1	再选不限	2+2
		跨境电子商务(产业)学院	跨境电子商务	1	再选不限	2+2
		法学院	法学	2	再选不限	2+2
		会计学院	审计学	2	再选不限	2+2
		文化旅游学院	旅游管理(数智文旅投资与运营)	3	再选不限	2+2
		文化旅游学院	文化产业管理	2	再选不限	2+2
		公共管理学院(广东社会公益学院)	社会工作	2	再选不限	2+2
		公共管理学院(广东社会公益学院)	行政管理	3	再选不限	2+2
		人文与传播学院(网络传播学院、出版学院)	汉语言文学	3	再选不限	2+2
	地理与环境经济学院	地理与环境经济学院	人文地理与城乡规划	2	再选地理	2+2
		地理与环境经济学院	自然地理与资源环境	2	再选地理	2+2
		经济学院	国际经济与贸易	2	再选不限	2+2
		经济学院	数字经济	2	再选不限	2+2
	物理类	财政税务学院(税务师学院)	资产评估	2	再选不限	2+2
		会计学院	财务管理	2	再选不限	2+2
		跨境电子商务(产业)学院	大数据管理与应用	2	再选不限	2+2
		公共管理学院(广东社会公益学院)	土地资源管理(智慧国土与空间规划)	2	再选不限	2+2
人力资源学院		人力资源管理	1	再选不限	2+2	
人力资源学院		人才发展与管理(实验班)	2	再选不限	2+2	

省(区、市)	科类	学院	专业名称	计划数	选科	就读校区
湖南	历史类	会计学院	审计学	2	再选不限	2+2
		工商管理学院(粤商学院、创新创业学院)	工商管理	2	再选不限	2+2
		跨境电子商务(产业)学院	跨境电子商务	2	再选不限	2+2
		法学院	法学	2	再选不限	2+2
		人文与传播学院(网络传播学院、出版学院)	汉语言文学	2	再选不限	2+2
		外国语学院	德语	2	再选不限	广州
		人力资源学院	人力资源管理	2	再选不限	2+2
		公共管理学院(广东社会公益学院)	行政管理	2	再选不限	2+2
		文化旅游学院	旅游管理(数智文旅投资与运营)	2	再选不限	2+2
	物理类	经济学院	数字经济	2	再选不限	2+2
		金融学院	金融科技	2	再选不限	2+2
		财政税务学院(税务师学院)	资产评估	2	再选不限	2+2
		跨境电子商务(产业)学院	供应链管理	2	再选不限	2+2
		人力资源学院	人才发展与管理(实验班)	2	再选不限	2+2
		公共管理学院(广东社会公益学院)	土地资源管理(智慧国土与空间规划)	2	再选不限	2+2
	美术类	统计与数据科学学院	数学与应用数学	1	再选化学	2+2
		统计与数据科学学院	统计学	2	再选化学	2+2
		艺术与设计学院	视觉传达设计	2	不限	1+3
	艺术与设计学院	环境设计	1	不限	1+3	
	艺术与设计学院	产品设计	1	不限	1+3	
省(区、市)	科类	学院	专业名称	计划数	选科	就读校区
广西	历史类	工商管理学院(粤商学院、创新创业学院)	工商管理	2	再选不限	2+2
		会计学院	会计学	2	再选不限	2+2
		跨境电子商务(产业)学院	跨境电子商务	2	再选不限	2+2
		法学院	法学	2	再选不限	2+2
		人文与传播学院(网络传播学院、出版学院)	汉语言文学	2	再选不限	2+2
		外国语学院	德语	2	再选不限	广州
		文化旅游学院	旅游管理(数智文旅投资与运营)	2	再选不限	2+2
		文化旅游学院	文化产业管理	3	再选不限	2+2
		人力资源学院	劳动与社会保障(数智员工关系)	3	再选不限	2+2
	物理类	公共管理学院(广东社会公益学院)	行政管理	3	再选不限	2+2
		地理与环境经济学院	人文地理与城乡规划	2	再选地理	2+2
		地理与环境经济学院	自然地理与资源环境	2	再选地理	2+2
		金融学院	金融工程	3	再选不限	2+2
		财政税务学院(税务师学院)	资产评估	2	再选不限	2+2
		会计学院	财务管理	2	再选不限	2+2
		跨境电子商务(产业)学院	大数据管理与应用	2	再选不限	2+2
		统计与数据科学学院	统计学	2	再选化学	2+2
		统计与数据科学学院	数学与应用数学	2	再选化学	2+2
公共管理学院(广东社会公益学院)	土地资源管理(智慧国土与空间规划)	3	再选不限	2+2		
省(区、市)	科类	学院	专业名称	计划数	选科	就读校区
海南	综合改革	经济学院	数字经济	1	再选物理	2+2
		金融学院	保险学(养老金融)	1	不限	2+2
		跨境电子商务(产业)学院	跨境电子商务	1	不限	2+2
		法学院	法学	1	不限	2+2
		地理与环境经济学院	人文地理与城乡规划	1	地理	2+2
		外国语学院	德语	1	不限	广州
省(区、市)	科类	学院	专业名称	计划数	选科	就读校区
重庆	历史类	工商管理学院(粤商学院、创新创业学院)	工商管理	2	再选不限	2+2
		会计学院	会计学	1	再选不限	2+2
		法学院	法学	1	再选不限	2+2
		人力资源学院	人力资源管理	2	再选不限	2+2
		人文与传播学院(网络传播学院、出版学院)	网络与新媒体	1	再选不限	2+2
	物理类	外国语学院	德语	2	再选不限	广州
		经济学院	数字经济	1	再选不限	2+2
		金融学院	金融学	1	再选不限	2+2
		金融学院	保险学(养老金融)	2	再选不限	2+2
		公共管理学院(广东社会公益学院)	土地资源管理(智慧国土与空间规划)	1	再选不限	2+2
统计与数据科学学院	数学与应用数学	2	再选化学	2+2		
统计与数据科学学院	统计学	2	再选化学	2+2		
省(区、市)	科类	学院	专业名称	计划数	选科	就读校区
四川	历史类	工商管理学院(粤商学院、创新创业学院)	工商管理	2	再选不限	2+2
		公共管理学院(广东社会公益学院)	行政管理	2	再选不限	2+2
		法学院	法学	1	再选不限	2+2
		外国语学院	德语	1	再选不限	广州
		人文与传播学院(网络传播学院、出版学院)	汉语言文学	1	再选不限	2+2
		文化旅游学院	旅游管理(数智文旅投资与运营)	1	再选不限	2+2
		人力资源学院	劳动与社会保障(数智员工关系)	1	再选不限	2+2

省(区、市)	科类	学院	专业名称	计划数	选科	就读校区	
四川	物理类	经济学院	国际经济与贸易	2	再选不限	2+2	
		经济学院	数字经济	1	再选不限	2+2	
		会计学院	财务管理	1	再选不限	2+2	
		财政税务学院(税务师学院)	资产评估	1	再选不限	2+2	
		公共管理学院(广东社会公益学院)	土地资源管理(智慧国土与空间规划)	2	再选不限	2+2	
省(区、市)	科类	学院	专业名称	计划数	选科	就读校区	
贵州	历史类	工商管理学院(粤商学院、创新创业学院)	工商管理	2	再选不限	2+2	
		会计学院	会计学	1	再选不限	2+2	
		文化旅游学院	会展经济与管理(数字会展与创意策划)	1	再选不限	2+2	
		公共管理学院(广东社会公益学院)	土地资源管理(智慧国土与空间规划)	2	再选不限	2+2	
		法学院	法学	1	再选不限	2+2	
		文化旅游学院	文化产业管理	2	再选不限	2+2	
		外国语学院	德语	1	再选不限	广州	
		地理与环境经济学院	自然地理与资源环境	1	再选地理	2+2	
	地理与环境经济学院	人文地理与城乡规划	2	再选地理	2+2		
	物理类	经济学院	国际经济与贸易	2	再选不限	2+2	
		经济学院	数字经济	1	再选不限	2+2	
		财政税务学院(税务师学院)	资产评估	1	再选不限	2+2	
		公共管理学院(广东社会公益学院)	土地资源管理(智慧国土与空间规划)	2	再选不限	2+2	
		云南	历史类	工商管理学院(粤商学院、创新创业学院)	工商管理	1	再选不限
会计学院				审计学	1	再选不限	2+2
文化旅游学院	会展经济与管理(数字会展与创意策划)	2		再选不限	2+2		
文化旅游学院	旅游管理(数智文旅投资与运营)	2		再选不限	2+2		
人文与传播学院(网络传播学院、出版学院)	网络与新媒体	1		再选不限	2+2		
地理与环境经济学院	人文地理与城乡规划	1		再选地理	2+2		
人力资源学院	劳动与社会保障(数智员工关系)	1		再选不限	2+2		
物理类	经济学院	数字经济		2	再选不限	2+2	
	财政税务学院(税务师学院)	资产评估	1	再选不限	2+2		
	人力资源学院	人力资源管理	2	再选不限	2+2		
	西藏	文史	文化旅游学院	旅游管理(数智文旅投资与运营)	2	——	2+2
公共管理学院(广东社会公益学院)			行政管理	2	——	2+2	
文化旅游学院			文化产业管理	1	——	2+2	
人力资源学院			劳动与社会保障(数智员工关系)	1	——	2+2	
理工		人力资源学院	人力资源管理	1	——	2+2	
	人力资源学院	劳动与社会保障(数智员工关系)	2	——	2+2		
省(区、市)	科类	学院	专业名称	计划数	选科	就读校区	
新疆	文史	工商管理学院(粤商学院、创新创业学院)	工商管理	1	——	2+2	
		人力资源学院	人才发展与管理(实验班)	2	——	2+2	
		文化旅游学院	会展经济与管理(数字会展与创意策划)	2	——	2+2	
		跨境电子商务(产业)学院	跨境电子商务	1	——	2+2	
		外国语学院	德语	2	——	广州	
	理工	人文与传播学院(网络传播学院、出版学院)	网络与新媒体	1	——	2+2	
		经济学院	数字经济	1	——	2+2	
		经济学院	国际经济与贸易	1	——	2+2	
		财政税务学院(税务师学院)	资产评估	1	——	2+2	
		人力资源学院	人力资源管理	2	——	2+2	
人力资源学院	劳动与社会保障(数智员工关系)	2	——	2+2			
省(区、市)	科类	学院	专业名称	计划数	选科	就读校区	
新疆(定向)	文史	文化旅游学院	旅游管理(数智文旅投资与运营)	2	——	2+2	
	理工	人力资源学院	劳动与社会保障(数智员工关系)	2	——	2+2	
省(区、市)	科类	学院	专业名称	计划数	选科	就读校区	
西藏(内高)	文史	公共管理学院(广东社会公益学院)	行政管理	2	——	2+2	
		人力资源学院	人力资源管理	1	——	2+2	
		人力资源学院	劳动与社会保障(数智员工关系)	2	——	2+2	
		文化旅游学院	旅游管理(数智文旅投资与运营)	2	——	2+2	
	理工	公共管理学院(广东社会公益学院)	土地资源管理(智慧国土与空间规划)	2	——	2+2	
		人力资源学院	人力资源管理	1	——	2+2	
跨境电子商务(产业)学院	供应链管理	2	——	2+2			
省(区、市)	科类	学院	专业名称	计划数	选科	就读校区	
新疆(内高)	文史	文化旅游学院	旅游管理(数智文旅投资与运营)	1	——	2+2	
		公共管理学院(广东社会公益学院)	行政管理	2	——	2+2	
		公共管理学院(广东社会公益学院)	土地资源管理(智慧国土与空间规划)	3	——	2+2	
	理工	人力资源学院	人力资源管理	3	——	2+2	
		人力资源学院	劳动与社会保障(数智员工关系)	1	——	2+2	

说明:

- 1.就读校区中,“1+3”指第一学年在佛山校区,后三学年在广州校区;“2+2”指前两学年在佛山校区,后两学年在广州校区;“3+1”指前三学年在佛山校区,第四学年在广州校区。
- 2.中外联合培养项目在国内就读期间,在广州校区就读。
- 3.2026年招生专业、计划及选科要求以各省级招生考试机构最终公布的招生目录为准。

2025年广东省历史类各专业录取情况

序号	招生专业	专业组	录取数	最高分	最低分	平均分	最高排位	最低排位
1	经济学	201 (经济类)	30	579	566	567.8	11333	16314
2	经济学 (创新班)	201 (经济类)	10	589	572	576.3	7908	13807
3	国际经济与贸易	201 (经济类)	50	578	565	567.6	11798	16938
4	财政学	201 (经济类)	40	579	569	573.1	11327	14951
5	税收学	201 (经济类)	50	579	567	568.6	11538	16033
6	税收学 (税务师)	201 (经济类)	30	579	569	571.4	11457	15266
7	金融学	201 (经济类)	45	576	566	567.8	12566	16607
8	保险学 (养老金融)	201 (经济类)	10	566	564	565.4	16193	17089
9	投资学	201 (经济类)	25	566	564	565	16484	17064
10	金融学 (公司金融)	201 (经济类)	41	575	564	565.4	12883	17144
11	国际商务	203 (管理类)	27	573	562	564.9	13694	18204
12	资产评估	203 (管理类)	30	571	562	564.9	14192	18110
13	资产评估 (评估师)	203 (管理类)	15	572	564	567.7	13921	17465
14	工商管理	203 (管理类)	12	572	569	571	13868	14900
15	工商管理 (创新班)	203 (管理类)	10	576	568	570.8	12416	15539
16	市场营销 (数智营销)	203 (管理类)	25	574	561	564	13027	18513
17	物流管理 (数智供应链)	203 (管理类)	25	574	562	563.8	13121	18314
18	创业管理	203 (管理类)	15	572	561	569.7	13920	18500
19	会计学	203 (管理类)	88	583	574	577	9958	13023
20	会计学 (智能会计)	203 (管理类)	10	586	581	581.7	8819	10761
21	审计学	203 (管理类)	50	582	573	574.6	10477	13531
22	审计学 (智能审计)	203 (管理类)	10	587	579	580.6	8515	11514
23	财务管理	203 (管理类)	35	577	572	573.2	12036	13917
24	财务管理 (智能财务)	203 (管理类)	10	588	578	580.1	8373	11844
25	文化产业管理	203 (管理类)	12	571	562	566.3	14362	18278
26	文化产业管理 (文旅融合创新班)	203 (管理类)	15	571	561	564.7	14496	18605
27	旅游管理 (数字文旅投资与运营)	203 (管理类)	12	570	561	568.3	14657	18416
28	酒店管理 (数智化运营)	203 (管理类)	8	577	561	569.1	11937	18467
29	会展经济与管理 (数字会展与创意策划)	203 (管理类)	13	569	561	565.5	15061	18634
30	社会工作	203 (管理类)	25	568	561	566.2	15367	18569
31	行政管理	203 (管理类)	25	572	561	563.6	13950	18616
32	土地资源管理 (智慧国土与空间规划)	203 (管理类)	30	572	562	563.5	13937	18360
33	城市管理 (城市数字治理)	203 (管理类)	8	564	562	562.3	17444	18241
34	城市管理 (智慧城市治理创新班)	203 (管理类)	10	564	561	562.2	17054	18525
35	供应链管理	203 (管理类)	10	579	567	570.3	11547	16103
36	国际商务 (国际企业理财)	203 (管理类)	12	572	561	564.4	14037	18535
37	跨境电子商务	203 (管理类)	15	579	562	566.3	11568	18256
38	人力资源管理	203 (管理类)	25	572	561	564.6	13931	18614
39	人才发展与管理 (实验班)	203 (管理类)	10	570	561	562.6	14744	18544
40	劳动与社会保障 (数智员工关系)	203 (管理类)	10	562	561	561.1	18249	18629
41	法学	205 (法学)	127	596	579	582.9	5997	11310
42	汉语言文学	207 (人文传播类)	120	579	566	569.9	11368	16465
43	新闻学	207 (人文传播类)	50	571	563	564.1	14337	17879
44	广告学	207 (人文传播类)	40	581	562	563.5	10504	18195
45	网络与新媒体	207 (人文传播类)	45	570	563	564.7	14596	17659
46	网络与新媒体 (全媒体创新班)	207 (人文传播类)	18	579	565	567.9	11492	16836
47	广播电视编导	207 (人文传播类)	20	570	562	563	14578	18177
48	英语	209 (外语类)	50	568	562	563.8	15354	18336
49	英语 (湾区智融语言服务创新班)	209 (外语类)	20	578	563	567.4	11901	17713
50	日语	209 (外语类)	20	572	560	561.6	13852	18923
51	翻译	209 (外语类)	20	564	561	561.4	17373	18891
52	商务英语	209 (外语类)	44	574	561	562.8	13195	18738
53	自然地理与资源环境	212 (再选地理)	7	564	560	561.6	17222	18974
54	自然地理与资源环境 (低碳经济)	212 (再选地理)	7	567	560	561.9	15751	19210
55	人文地理与城乡规划	212 (再选地理)	5	562	560	560.6	18312	19217
56	人文地理与城乡规划 (空间智能技术)	212 (再选地理)	7	561	560	560.6	18503	19251
57	国际商务 (中外联合培养项目)	214 (中外联合培养项目)	12	561	544	547.9	18733	27429
58	财务管理 (中外联合培养项目)	214 (中外联合培养项目)	15	555	544	546.5	21760	27434
59	金融学 (中外联合培养项目)	214 (中外联合培养项目)	15	558	546	548.3	20188	26331
60	会计学 (中外联合培养项目)	214 (中外联合培养项目)	20	571	547	552.3	14406	25566
61	法学 (中外联合培养项目)	214 (中外联合培养项目)	25	583	556	567.6	9895	20962
62	税收学 (中外联合培养项目)	214 (中外联合培养项目)	18	573	550	554.9	13515	24304

2025 年广东省物理类各专业录取情况

序号	招生专业	专业组	录取数	最高分	最低分	平均分	最高排位	最低排位
1	经济学	202 (经济类)	65	565	551	553.9	60597	79709
2	经济学 (创新班)	202 (经济类)	20	584	557	561.3	40365	71326
3	国际经济与贸易	202 (经济类)	71	563	550	554.3	63855	80830
4	数字经济	202 (经济类)	128	570	549	552.6	54876	82417
5	财政学	202 (经济类)	64	589	556	560.1	35419	72807
6	税收学	202 (经济类)	87	564	551	554.2	61859	79581
7	税收学 (税务师)	202 (经济类)	68	571	552	556	53707	78030
8	税收学 (智能税收创新班)	202 (经济类)	45	580	553	556.8	44721	77182
9	金融学	202 (经济类)	92	565	550	553.9	61492	80708
10	金融工程	202 (经济类)	40	565	549	550.9	60956	82907
11	金融工程 (FRM创新班)	202 (经济类)	40	579	552	556.3	45415	78505
12	金融科技	202 (经济类)	140	581	548	550.8	43114	83952
13	保险学 (养老金融)	202 (经济类)	25	553	548	549.3	77545	84422
14	投资学	202 (经济类)	55	554	548	548.9	75930	84394
15	金融学 (公司金融)	202 (经济类)	55	558	548	549.7	69640	84069
16	经济统计学	202 (经济类)	132	562	548	550.9	64928	84408
17	国际商务	204 (管理类)	54	557	546	548	71916	87638
18	资产评估	204 (管理类)	50	557	544	546.8	71277	89400
19	资产评估 (评估师)	204 (管理类)	25	554	547	550.2	75234	85298
20	工商管理	204 (管理类)	22	555	547	549.7	73734	84837
21	工商管理 (创新班)	204 (管理类)	30	561	546	549.7	66437	86946
22	市场营销 (数智营销)	204 (管理类)	45	557	544	546.4	71769	89504
23	物流管理 (数智供应链)	204 (管理类)	45	555	544	546.7	74753	89832
24	创业管理	204 (管理类)	20	555	546	549.1	74120	86917
25	会计学	204 (管理类)	128	574	557	560.6	50866	70763
26	会计学 (智能会计)	204 (管理类)	30	593	562	567.7	31811	64373
27	审计学	204 (管理类)	95	566	555	556.9	60303	74617
28	审计学 (智能审计)	204 (管理类)	30	571	560	562.2	54052	67244
29	财务管理	204 (管理类)	93	558	551	553.2	69984	79692
30	财务管理 (智能财务)	204 (管理类)	30	588	556	560.5	36925	73306
31	文化产业管理	204 (管理类)	23	549	544	547.1	82126	89672
32	文化产业管理 (文旅融合创新班)	204 (管理类)	15	551	544	546.5	79974	89824
33	旅游管理 (数字文旅投资与运营)	204 (管理类)	23	550	544	546.3	81692	89767
34	酒店管理 (数智化运营)	204 (管理类)	16	546	546	546	86481	87240
35	会展经济与管理 (数字会展与创意策划)	204 (管理类)	22	552	544	546.5	78400	89759
36	社会工作	204 (管理类)	15	549	544	545.9	82088	89648
37	行政管理	204 (管理类)	10	553	549	550.2	77390	82958
38	土地资源管理 (智慧国土与空间规划)	204 (管理类)	40	550	544	545.5	81616	89816
39	城市管理 (城市数字治理)	204 (管理类)	10	547	544	545.8	85397	89652
40	城市管理 (智慧城市治理创新班)	204 (管理类)	20	547	544	545.2	84760	89366
41	国际商务 (国际企业理财)	204 (管理类)	23	553	545	547.7	77512	87933
42	供应链管理	204 (管理类)	25	560	547	550.1	67311	85602
43	跨境电子商务	204 (管理类)	25	561	547	551	66347	85515
44	人力资源管理	204 (管理类)	33	555	545	547.1	74303	88237
45	人才发展与管理 (实验班)	204 (管理类)	20	562	544	547.9	64800	89579
46	劳动与社会保障 (数智员工关系)	204 (管理类)	15	545	544	544.3	87852	89864
47	大数据管理与应用	204 (管理类)	80	563	549	552.8	64035	81904
48	大数据管理与应用 (数据治理)	204 (管理类)	90	558	547	550.2	69666	85097
49	电子商务 (大数据决策分析)	204 (管理类)	55	558	544	546.1	70169	89870
50	法学	206 (法学)	88	597	567	573.2	29063	58556
51	法学 (数字法治)	206 (法学)	45	586	565	568.3	38318	60677
52	汉语言文学	208 (人文传播类)	15	571	557	560.4	53511	71070
53	新闻学	208 (人文传播类)	30	564	549	552	62562	81883
54	广告学	208 (人文传播类)	20	559	550	551.9	68447	81511
55	网络与新媒体	208 (人文传播类)	23	559	551	553.9	68570	78952
56	网络与新媒体 (全媒体创新班)	208 (人文传播类)	17	560	552	554.9	67492	78129
57	广播电视编导	208 (人文传播类)	5	551	551	551	79081	80158
58	英语	210 (外语类)	14	563	555	557.6	63495	74038
59	英语 (湾区智融语言服务创新班)	210 (外语类)	10	563	555	557.8	63520	73834
60	日语	210 (外语类)	12	558	551	553.4	70312	80003
61	翻译	210 (外语类)	12	554	551	551.7	75416	79935
62	商务英语	210 (外语类)	20	564	553	556.8	62585	76238

序号	专业名称	专业组	录取数	最高分	最低分	平均分	最高排位	最低排位
63	统计学	211 (再选化学)	52	564	556	558.3	62385	72155
64	统计学 (创新班)	211 (再选化学)	45	571	557	560.2	53917	71135
65	应用统计学	211 (再选化学)	50	569	556	558.6	56228	72243
66	数学与应用数学	211 (再选化学)	90	571	556	557.7	54071	72264
67	数据科学与大数据技术	211 (再选化学)	97	568	558	559.1	56916	70565
68	数据科学与大数据技术 (智能计算)	211 (再选化学)	94	566	559	560.8	59423	69334
69	计算机科学与技术	211 (再选化学)	50	579	564	565.5	44836	62549
70	计算机科学与技术 (创新实验班)	211 (再选化学)	96	578	565	567.9	46520	60783
71	软件工程	211 (再选化学)	92	571	561	563.1	54039	65723
72	人工智能	211 (再选化学)	100	572	559	562	53220	68362
73	自然地理与资源环境	213 (再选地理)	30	563	546	550.6	64059	86152
74	自然地理与资源环境 (低碳经济)	213 (再选地理)	38	565	544	549.7	61663	89319
75	人文地理与城乡规划	213 (再选地理)	18	552	544	546.3	78460	90051
76	人文地理与城乡规划 (空间智能技术)	213 (再选地理)	38	554	543	546.5	75215	90887
77	国际商务 (中外联合培养项目)	215 (中外联合培养项目)	18	549	533	538.2	82156	106592
78	财务管理 (中外联合培养项目)	215 (中外联合培养项目)	20	542	533	536.5	92503	106612
79	金融学 (中外联合培养项目)	215 (中外联合培养项目)	35	558	533	539.7	70217	106491
80	会计学 (中外联合培养项目)	215 (中外联合培养项目)	22	553	541	545.4	76764	94465
81	法学 (中外联合培养项目)	215 (中外联合培养项目)	20	562	542	550.8	64535	92742
82	税收学 (中外联合培养项目)	215 (中外联合培养项目)	27	563	533	540	63825	106702
83	统计学 (中外联合培养项目)	216 (中外联合培养项目, 再选化学)	35	550	534	536.9	81567	105686
84	计算机科学与技术 (中外联合培养项目)	216 (中外联合培养项目, 再选化学)	40	573	536	543.1	51698	102555
85	自然地理与资源环境	219 (地方专项, 再选地理)	8	540	532	536	95837	108019
86	人文地理与城乡规划	219 (地方专项, 再选地理)	8	543	532	536.5	91203	108969
87	计算机科学与技术 (创新实验班)	220 (地方专项, 再选化学)	4	564	561	562.8	62499	65617
88	软件工程	220 (地方专项, 再选化学)	4	561	558	558.8	66754	70241
89	统计学	220 (地方专项, 再选化学)	3	557	554	555.7	71703	74811
90	数据科学与大数据技术	220 (地方专项, 再选化学)	3	558	555	556	70494	74256

2025 年广东省艺体类专业录取情况

序号	专业名称	专业组	录取数	最高分	最低分	平均分	最高排位	最低排位
1	数字媒体艺术	217 (美术与设计类)	62	515	510	511.4	3647	4298
2	环境设计	217 (美术与设计类)	57	509	505	505.8	4355	4986
3	视觉传达设计	217 (美术与设计类)	63	513	508	509.3	3870	4498
4	产品设计	217 (美术与设计类)	58	514	507	508.1	3770	4715
5	动画	217 (美术与设计类)	84	520	505	507.3	3049	4964
6	数字媒体艺术	217 (美术与设计类)	83	516	505	506.9	3499	4889
7	播音与主持艺术	218 (播音类)	18	551	539	542.9	143	233
8	体能训练	221 (体育类)	40	595	565	570.6	576	1920

2025 年全国招生录取情况

省代号	省份	科类 (组别)	录取 (投档) 数	最高分	平均分	最低分
44	广东	201历史类 (经济类)	331	589	568.5	564
		203历史类 (管理类)	604	588	569.1	561
		205历史类 (法学)	127	596	582.9	579
		207历史类 (人文传播类)	293	581	566.6	562
		209历史类 (外语类)	154	578	563.4	560
		212历史类 (必选地理)	26	567	561.2	560
		214历史类 (中外联合培养项目班)	105	583	554.5	544
		202物理类 (经济类)	1130	589	553.2	548
		204物理类 (管理类)	1259	593	551.57	544
		206物理类 (法学)	133	597	571.57	565
		208物理类 (人文传播类)	110	571	553.95	549
		210物理类 (外语类)	68	564	555.6	551
		211物理类 (理工, 必选化学)	766	579	561.51	556
		213物理类 (必选地理)	124	565	548.45	543
		215物理类 (中外联合培养项目班)	142	563	541.6	533
		216物理类 (中外联合培养项目班) (必选化学)	75	573	540.2	534
		219物理类 (地方专项, 地理)	16	543	536.2	532
		220物理类 (地方专项, 必选化学)	14	564	558.6	554
		217美术与设计类 (综合分)	407	520	508.1	505
		218播音与主持艺术类 (综合分)	18	551	542.9	539
221体育类 (综合分)	40	595	570.6	565		
10	北京	本科批	3	532	521.3	512
13	河北	历史类	3	615	613.75	613
		物理类	5	582	581	579
		物理类 (再选地理)	1	579	579	579
		播音类 (综合分)	5	559.7	557.95	555.15
14	山西	历史类	4	594	587	582
		物理类	3	570	561.9	557
		播音类 (综合分)	5	564	559.54	557.75
15	内蒙古	历史类	5	587	585.26	583
		物理类	5	559	553	550
		物理类 (再选地理)	1	536	536	536
21	辽宁	历史类	1	599	599	599
		物理类	3	579	564	555
23	黑龙江	历史类	3	544	541	538
		物理类	4	558	536	524
31	上海	本科批	3	496	495	494
32	江苏	历史类	4	589	587.3	586
		物理类	6	562	560.3	558
34	安徽	历史类	5	597	582.2	579
		物理类	7	580	572.51	567
		物理类 (再选地理)	2	555	545	533
35	福建	历史类	4	574	567.5	563
		物理类	5	580	578	575
36	江西	历史类	4	589	588.5	588
		物理类	4	569	568.5	567
		物理类 (再选地理)	1	541	541	541
		美术类 (综合分)	6	568.84	565.37	563.5
37	山东	不限选科	6	588	576.24	561
		限选物理	3	555	545.7	540
		限选物化	3	565	563.7	562
		限选地理	2	569	566.5	564
		播音类 (综合分)	4	552.3	548.36	545.9
41	河南	历史类	3	603	598	594
		物理类	2	597	596.5	596
		美术类 (历史)	1	553.25	553.25	553.25
		美术类 (物理)	2	545	541.13	537.25
42	湖北	历史类	4	593	587.3	584
		物理类	6	581	572.25	569

省代号	省份	科类 (组别)	录取 (投档) 数	最高分	平均分	最低分
43	湖南	历史类	3	580	576.7	575
		物理类	3	575	571.7	570
		美术类 (综合分)	3	314.3	313.77	313.5
45	广西	历史类	7	593	577.9	573
		物理类	4	576	570.8	566
		物理类 (再选地理)	2	515	503.5	492
46	海南	不限选科	2	668	666.5	665
		限选物理	2	647	645	643
		限选地理	2	634	632	630
50	重庆	历史类	8	577	559	542
		物理类	6	554	552	550
51	四川	历史类	9	590	588.7	586
		物理类	9	578	565.6	557
52	贵州	历史类	7	575	562	543
		物理类	11	560	550.1	534
		物理类 (再选地理)	1	483	483	483
53	云南	历史类	5	586	576.8	572
		物理类	7	575	565.6	562
		物理类 (再选地理)	2	559	555.5	552
54	西藏	文科 (A类考生)	2	361	350.5	340
		文科 (B类考生)	1	416	416	416
		理科 (A类考生)	2	307	304	301
		内高班 (文科)	5	403	392	383
		内高班 (理科)	7	364	352.6	334
65	新疆	文科	5	515	499.1	492
		理科	11	500	469.4	448
		文科 (定向)	1	451	451	451
		理科 (定向)	2	440	438	436
		内高班普通类 (文)	1	500	500	500
		内高班普通类 (理)	1	506	506	506
		内高班单列类 (文)	2	476	474.5	473
内高班单列类 (理)	6	474	469.3	467		
港澳台侨联招		文科	44	533	517	508
		理科	30	572	562.6	558



广东财经大学 2026 年 招生录取工作问与答

► 学校 2026 年录取批次及招生代码?

今年我校广东省内普高招生批次均为本科批次，院校国标代码 10592，专业组代码详见广东省 2026 年普通高等学校招生专业目录。其他省份以各省份招生考试机构发布为准。

► 学校 2026 年招生专业及计划?

2026 年招生专业共 55 个，总计划 6620 人。其中，广东省内招生计划 5930 人，省外招生计划 525 人；另有普通专升本计划 100 人、预留计划 65 人。

► 学校 2026 年院校专业组设置情况?

今年我校进一步细化招生专业分组，按照学科以及专业相关性对专业组进行划分，广东省内共设置 29 个院校专业组。其中普通历史类为 9 个专业组；普通物理类为 10 个专业组；中外联合培养类为 3 个专业组；地方专项类为 2 个专业组，中外合作办学类为 2 个专业组；艺术类为 2 个专业组；体育类为 1 个专业组。



► 学校 2026 年本科招生专业设置情况？

2026 年学校进一步优化本科招生专业设置。学校以新文科（新商科）为引领，主动拥抱人工智能数字化浪潮，促进学科交叉融合，将招生专业从 62 个精简至 55 个，招生计划向金融科技、数字经济、人工智能、数据科学与大数据技术等新文科、新工科专业倾斜。

► 学校 2026 年中外联合培养项目招生专业及招生政策是否有变化？

学校 2026 年中外联合培养项目招生专业较 2025 年有较大调整，其中将中外联合培养项目招生专业从 8 个精简至 6 个，新增工商管理（中外联合培养项目），将会计学、金融学两个中外联合培养项目，升级为“3+2”本硕连读项目。详见学校 2026 年报考指南中关于中外联合培养项目的详细介绍。中外联合培养项目班外语语种均为英语，请非英语语种考生慎重填报。

学校 2026 年中外联合培养项目招生政策：一是中外联合培养项目学生毕业证书和学位证书与普通类学生完全一致；二是设立中外联合培养项目校内遴选制度；三是学生不能出国或者出国后无法完成学业返回国内继续修读的，按照出国前国际化培养费标准的 2 倍收取。

► 学校 2025 年招生录取情况？

2025 年我校在广东省招生的出档线：普通历史类 560 分，排位 19251，共录取 1533 人；物理类 543 分，排位 90887，共录取 3585 人。中外联合培养项目历史类 544 分，排位 27434，共录取 105 人；物理类 533，排位 106702，共录取 217 人。美术类（综合分）505 分，排位 4986，共录取 407 人；播音与主持艺术专业（综合分）539 分，排位 233，共录取 18 人；体育类（综合分）565 分，排位

1920，录取 40 人。其他省份录取情况可参阅我校招生办网站（<http://zsb.gdufe.edu.cn>）。

► 填报学校专业志愿技巧支招？

我校近年来历史类、物理类出档分数线和排位较为稳定，不少优势专业受到考生青睐。今年建议报读我校的广东省内普通类专业组的考生，普通历史类排名 20000 以内，普通物理类排名 89000 以内的可以大胆填报我校，省外考生可根据我校近年录取分数及排位重点考虑我校。今年我校专业组继续优化调整，建议考生可以通过填报我校多个专业组的方式，大幅提升录取概率。

► 对考生是否应该服从专业志愿调剂的建议？

我校按照招生章程中的“分数优先，遵循志愿”的规则进行录取，当考生所填专业志愿均未能被录取，又选择不服从专业志愿调剂时，我校将作退档处理；若服从专业志愿调剂，考生将安排至招生计划未录满的专业。因此建议考生务必选择服从专业志愿调剂。如果调剂专业不理想，也可以通过校内遴选或专业二次选择等方式，进入心仪的专业学习。

► 学校 2026 年录取原则如何？

今年我校仍然采用“分数优先，遵循志愿”的录取规则；即根据各省（区、市）投档规则出档后，普通类（含历史/文科类、物理/理科类、中外联合培养项目班、地方专项等）、艺体类专业分档时，按照“分数优先”的录取原则录取考生，先安排排位高的考生第一专业志愿，若该专业额满，再逐一查看该考生后续专业志愿；因此，各位考生在填报我校专业志愿时，在填报好兜底专业志愿的前提下，可大胆填报心仪的专业，包括我校的热门专业。美术与设计类、播音与主持类、体育类专业录取原则详见我校招生章程。



▶ 学生入学后有几次转专业的机会?

我校为学生提供多样的转专业机会，转专业机会实现在校生 100% 全覆盖。

一是专业遴选，分为中外联合培养项目遴选和人才培养模式创新实验区遴选。主要面向学校全日制普通类本科大一学生遴选。遴选一般采取“笔试+面试”的考核方式，遴选时间一般为大一新生入校当年的 9-11 月。

二是专业二次选择。实行“转出无限制、转入有条件”，大一至大三均可申请，在校最多转 2 次；设 6 周试读期，不适应可退回原专业。

▶ 学生入学后能否辅修第二专业?

累积平均学分绩点达 2.3 及以上且具有学籍的普教本科一年级在校生，可以跨专业大类修读主修专业之外的其他专业辅修。学生在其大一第二学期可以申请一个专业进行辅修。辅修学士学位证书在主修学士学位证书中予以注明，不单独发放学位证书。辅修课程成绩不及格，不影响主修专业毕业和学位授予。

▶ 什么是微专业？入学后如何修读微专业？

微专业是围绕某个特定专业领域、研究方向或者核心素养，提炼开设的一组核心课程。通过灵活、系统的培养，使学生快速具备相应的专业素养和专业能力，提高学生知识结构的复合性，提升与社会需求的匹配度。

为主动适应新技术、新产业、新业态、新模式发展需求，满足复合型人才培养以及学生的个性化发展，学校制定了微专业建设与管理办法。开设人工智能技术应用、金融大数据技术、融媒体影像创作、乡村振兴与文旅创新、电商直播与短视频创作等 30 余个微专业。入学后，学生可根据学校指引，修读微专业，并取得学校颁发的相应修读证书。

▶ 学校有哪些国家级一流专业建设点和省级一流专业建设点？

国家级一流本科专业建设点（18 个）：税收学、金融学、国际经济与贸易、法学、工商管理、市场营销、会计学、审计学、电子商务、投资学、财务管理、国际商务、酒店管理、经济学、保险学、商务英语、人力资源管理、物流管理

省级一流本科专业建设点（16 个）：财政学、资产评估、土地资源管理、经济统计学、旅游管理、自然地理与资源环境、新闻学、社会工作、汉语言文学、行政管理、金融工程、会展经济与管理、环境设计、数学与应用数学、播音主持与艺术、翻译。

▶ 学校有哪些重点学科和硕士、博士学位授权点？

应用经济学、国家安全学是博士学位授权一级学科，数字经济是博士学位授权二级学科，应用经济学、工商管理 and 法学 3 个一级学科是省级优势重点学科，理论经济学是省级特色重点学科。学校有理论经济学、应用经济学、国家安全学、工商管理、法学、统计学、马克思主义理论、管理科学与工程、设计学、数学、智能科学与技术等 11 个硕士学位授权一级学科点和英语语言文学硕士学位授权二级学科点，拥有金融、应用统计、税务、国际商务、保险、资产评估、法律、翻译、新闻与传播、出版、电子信息、工商管理、公共管理、会计、旅游管理、审计、戏剧与影视、设计、数字经济、社会工作、国际中文教育、图书情报、工程管理等 23 个硕士专业学位授权点。

▶ 学校在加强对外交流与合作方面有哪些举措？

学校与全球 30 个国家和地区的 90 余所高校及教育机构建立了合作伙伴关系，共同实施近 60 个国际化教育项目。现为“一带一路”高校联盟、全国财经院校“一带一路”教育国际化产学研合作联盟、中国-俄罗斯经济类大学联盟、粤港澳高校联盟及其相关子联盟成员单位；是教育部“中美青年创客交流中心”挂牌单位、《中美人才培养计划》121 项目“创新人才培养实验基地”和“最佳合作单位”，牵头成立粤港澳高校数字经济联盟。

▶ 学校对学生有何奖、助、贷措施？

国家助学贷款、奖学金、助学金等奖助贷措施按照教育部、广东省教育厅和我校相关规定执行，学生可根据有关规定进行申请。学校还设有单项奖学金、优秀学生奖学金、校长奖学金及特殊贡献奖四个类别的本科生奖学金。

▶ 学生能否参加勤工助学？

学校设立学生资助管理中心，校内有多种岗位可供学生选择，学生可以通过课余时间勤工助学，获得工作报酬。



2026 年新增创新班（实验班） 专题介绍

2026 年新增创新班（实验班）一览表

优势 & 特色：

1. 对接国家战略和区域发展，紧盯行业紧缺人才；
2. 复合型精英人才培养，小班化教学，瞄准学科专业交叉领域；
3. 培养模式创新，汇聚校内外优质资源，实现跨学科深度融合。

序号	学院	专业名称	培养特色
1	经济学院	经济学（创新班）	以培养拔尖创新人才为目标，以学术为导向，引导学生在国内外知名高校继续深造。
2	财政税务学院（税务师学院）	税收学（智能税收创新班）	仅招收物理类考生； 培养面向新型财税专业工作的创新型、复合型、应用型的高端专门人才。
3	金融学院	金融工程（FRM创新班）	仅招收物理类考生； 培养学生掌握金融工程核心理论与FRM（金融风险管理）知识体系，深度融合大数据分析 with 量化建模技术。
4	工商管理学院（粤商学院、创新创业学院）	工商管理（创新班）	“粤商特色+双导师引领+总裁助理实践”的三位一体人才培养模式。 培养实践型企业管人才。
5	会计学院	智能财会实验区 会计学（智能会计） 财务管理（智能财务） 审计学（智能审计）	培养学生掌握财会审专业基础理论知识和方法，深入理解人工智能与大数据分析技术，具备财会审和数智技术等综合运用能力的复合型高级专门人才。
6	文化旅游学院	文化产业管理（文旅融合创新班）	打造华南地区首个文旅跨界创新人才培育项目。构建“AIGC工具包+文旅精品案例库+专业作品集”能力矩阵，突出“跨界+实践”特色。 深度融合大数据、人工智能与空间信息技术，打造“管理+技术+城市场景”复合型课程体系。
7	公共管理学院（广东社会公益学院）	行政管理（智慧城市治理创新班）	依托虚拟仿真平台与政企实践基地，以项目实训、行业实习贯通育人全过程，培育数字治理紧缺人才。
8	人力资源学院	人才发展与管理（实验班）	教育部新设专业（全国首个） “双导师制+校政企协同育人”
9	统计与数据科学学院	统计学（创新班）	融合统计、大数据统计、商业智能的知识体系，看齐研究生培养规格，引入导师制，强化学术素养，培养新型拔尖特色统计学人才。
10	外国语学院	英语（湾区智融语言服务创新班）	培养学生系统掌握英语语言文学专业知识和金融科技、人工智能等交叉学科知识，能够服务国家对外战略和粤港澳大湾区建设需求的高端复合型外语人才。
11		日语（湾区涉外财经创新班）	立足湾区对日经贸需求，打造“日语+财经+涉外实务”三维复合培养模式。 依托多家日企实习基地，培育跨境财会、对日商贸紧缺复合型人才。
12	人文与传播学院（网络传播学院、出版学院）	网络与新媒体（全媒体创新班）	获评省级示范人才培养创新实验区。 聚焦媒介技术前沿与全媒体人才社会需求，旨在培养具备内容生产、数据分析与跨平台运营能力的复合型人才。

▶ 专业简介

经济学院——经济学（创新班）

培养目标和特色：经济学（创新班）面向国家及粤港澳大湾区经济发展战略需求，培养德智体美劳全面发展，具备强烈社会责任感、深厚家国情怀、开阔国际视野、鲜明创新精神和系统创新思维的理论应用复合型专门人才。通过专业培养，学生不仅掌握扎实的经济分析与经济管理专业能力，还具备优良的外语应用、沟通协调、环境适应、实践行动等综合素质，同时形成主动创新、善于创新的思维。采用小班化教学，聘请资深教师对学生进行个性化全过程学术训练，引导学生参与科研项目与学科竞赛，促进学生自主深度学习。为学生进入硕士、博士层次学习与研究奠定坚实基础。

培养规格：标准修业年限四年，授予经济学学士学位

主干学科：经济学

学生继续深造方向：考研留学参与率 100%，每年约有 1/3 的毕业生前往华南理工大学、中山大学、暨南大学、伦敦大学学院、香港中文大学、香港理工大学等国际国内知名学府攻读硕士学位。

学生就业方向：政府机关、事业单位、银行证券公司、大型企业、管理与财务咨询机构等单位。



“经济安全战略”圆桌论坛合影

财政税务学院（税务师学院）——税收学（智能税收创新班）

培养目标：培养具有国际化视野、创新精神和社会责任感，系统掌握财税基本理论、人工智能与大数据分析技术，具备对财税问题的分析、研究、应用能力，兼具财务和法律素养，掌握政府机关、企事业单位、涉税专业服务机构的智能税务处理等业务技能，能胜任智能税收经济分析、智能税收风险管理、智慧税费服务、企业智慧财税管理等新型财税专业工作的创新型、复合型、应用型的高端专门人才。

专业核心课程：税收概论、税法、税收管理、国际税收、税法案例专题、大数据分析方法、机器学习与税收数据挖掘、大数据财税应用、智能税收征管综合实验等。

就业方向：政府机关、企事业单位、涉税专业服务机构等。

授予学位：经济学学士学位



财政税务学院（税务师学院）——第三届人民财税论坛

金融学院——金融工程（FRM 创新班）

培养目标：面向粤港澳大湾区金融产品创新与数字化转型战略需求，聚焦金融风险管理领域，培养德智体美劳全面发展，系统掌握金融工程核心理论与 FRM（金融风险管理）知识体系，深度融合大数据分析 with 量化建模技术，具备风险建模与评估、衍生品定价与对冲、智能风险监测与压力测试等核心能力，能够为金融机构、科技企业、实体产业及监管部门提供全流程风险管理解决方案的应用型复合型专业人才。

核心课程：金融学、统计学、金融计量学、金融经济学（双语）、公司金融（双语）、期货与衍生品、金融工程学、证券投资学、固定收益证券、金融风险管理、金融时间序列分析、人工智能与金融建模。

就业方向：毕业生可在银行、证券、保险、金融科技公司、能源制造、贸易物流等实体企业及政府部门，从事风险量化分析、衍生品策略设计、风险预警系统开发、企业套期保值方案制定等岗位工作。

授予学位：经济学学士学位。



金融学院——GARP 大湾区高校行系列活动启动仪式暨广财金融学术合作伙伴签约仪式

工商管理学院（粤商学院、创新创业学院）——工商管理（创新班）

培养目标：工商管理创新班，旨在通过“粤商特色 + 双导师引领 + 总裁助理实践”的三位一体人才培养模式，培养掌握工商管理前沿理论及人工智能 + 大数据各类企业管理新型工具，具备发现、分析和解决企业经营实际问题的高层次实践型企业管理人才。

核心课程：高级管理学、战略管理（双语）、会计学、

组织行为学、统计学（高级）、创新思维与方法、人力资源大数据分析与应用、AI 营销应用、人工智能与商业智能综合实验等课程。

就业方向：大型外资和民营企业、国有企事业单位、国内外知名高校及研究机构。

授予学位：管理学学士



会计学院——智能财会审实验区(包含:会计学(智能会计)、审计学(智能审计)、财务管理(智能财务)3个专业方向)

2025 年会计学(智能会计)、财务管理(智能财务)、审计学(智能审计)三个专业方向首次列入招生目录,进校后进入智能财会审实验区进行特色培养。

培养目标和特色：实验区面向粤港澳大湾区经济发展战略,适应“大智移云物区”时代对财会审专业的需要,培养德智体美劳全面发展,掌握会计学、财务管理和审计学专业基础理论知识和方法,深入理解人工智能与大数据分析技术,具有经济、管理、法律、会计、财务管理、审计和数智技术等综合运用能力,具备“家国情怀、湾区精神、国际视野、数智赋能、创新意识”等综合素质的应用型(复合型)高级专门人才。

学生深造方向：会计学硕士,会计硕士(MPAcc),审计硕士(MAud),工商管理硕士(MBA)等。

学生就业方向：各类大中型企业、行政事业单位、会计师事务所等从事智能会计、财务和审计工作。



学院秉持“价值引领、数值赋能、知行合一”的教育理念,深入落实学校“五融一体”的人才培养特色,构建校企合作协同育人平台,着力培育学生的湾区精神与家国情怀,在夯实专业的基础上,强化数智技术的应用能力,促进学用相长、知行相济。

文化旅游学院——文化产业管理(文旅融合创新班)

培养目标：面向粤港澳大湾区文化、创意和旅游领域强劲发展前景,培养德智体美劳全面发展,具有卓越的文旅资源整合、文化创新、跨界沟通和高阶策划知识与能力,能够开展新型文旅产品研发、文旅项目策划与执行、文旅企业经营的未来领军人才。

培养思路：本专业立足新文科背景,响应“大文旅”新业态,打造华南地区首个文旅跨界创新人才培育项目。创新班推行成果导向(OBE)教育,在学科体系方面,强化学生“大文旅”学科观念。在跨界素养方面,通过主辅修一体化和微专业等形式强化学生跨界融通能力。在文化科技方面,构建“AIGC 工具包+文旅精品案例库+专业作品集”能力矩阵。在实践场景方面,以“真实项目驱动+行业导师指导+策划实战营”实现学用贯通。

部分特色课程：文化 IP 孵化与开发、文化旅游消费者行为研究、AIGC 内容创作实战、文旅项目策划与运营、文旅融媒体运营实务、数字文旅技术应用、湾区文化新业态考察等。

就业与深造方向：毕业生能够在宣传和文旅等政府部门、国有或民营企业从事文化旅游领域的资源活化、IP 开发、项目(活动)策划、融媒运营等对口工作,尤能从事数智文旅、数字文创和优秀传统文化利用等文旅新业态工作。毕业生也可以攻读文化创意、旅游管理、艺术管理等领域海内外硕士研究生。

授予学位：管理学学士



公共管理学院（广东社会公益学院） ——行政管理专业（智慧城市治理创新班）

本专业深度融合公共管理与数智技术，致力于培养通晓政府运行逻辑、擅长大数据治理的复合型人才。课程体系围绕“公共管理核心+数智技术赋能+城市场景驱动”三大支柱构建，学生系统掌握数据分析、人工智能等硬核技能，通过虚拟仿真平台与政企合作基地开展实践交流，学会用数字思维破解城市治理难题，在真实场景中锻造决策与执行能力。毕业生可在智慧政务、智慧城市建设与运营、城市治理咨询等领域担当重任，成为推动城市治理现代化的“最强大脑”。



人力资源学院——人才发展与管理（实验班）

培养目标：本专业旨在立足新时代人才强国战略，通过校政行企合作，采取教师课堂授课、校外知名实践专家进入校园授课、科研项目式教学、实验室教学、外出研学、粤港澳高校跨校联合培养、校内与校外双导师制、党政机构和企事业单位实习锻炼、订单式培养等多种教育教学方式，培养具备良好政治素质、现代科技+人才发展与管理等人文社科知识和技能、较强科学研究能力、一定的实践工作技能、视野国际化、身体素质良好的全面发展的应用型（复合型）高级专门人才。毕业生可在党政机构组织部门、人事行政部门、人力资源和社会保障系统、国有企事业单位、民营企业、人力资源服务业企业等领域或单位从事人才发展与管理方面的工作。

核心课程：人才战略规划、人才思想史、人才政策与制度、领导力与开发、人员素质测评、人才统计与预测方法、人才大数据技术、公文与论文写作等。

授予学位：管理学学士学位。

就业方向：主要到国家宏观管理与政策研究部门、党政机关、企事业单位、高等院校、科研机构、社会团体等单位与人才工作相关的部门从事人才规划、引进、评价、培养、激励、留任等人才发展与管理专业相关理论研究、政策研究、教学及管理工作。



统计与数据科学学院——统计学（创新班）

设置背景：本实验班面向大数据形态及其商业应用场景最新发展对高端统计学人才的需求，依托广东财经大学在统计学、数据科学与人工智能、商科等学科领域的发展成就及高水平人才培养体系，基于优势整合、商技融合、彰显创新理念开设。

创新理念：融合统计、大数据统计、商业智能的知识体系，看齐研究生培养规格，引入导师制，强化学术素养，培养新型拔尖统计学人才。

培养目标：培养具有扎实统计学、数据科学、数学、经济学理论基础，掌握先进的大数据统计和商务智能技术，能胜任商业大数据统计分析 with 决策支持，具有良好商业思维素养和深厚家国情怀的新型高级统计人才。

培养规格：标准修业年限四年，授予理学学士学位。

学生就业方向：本专业优先培养统计学、大数据统计、商业智能等专业和方向的研究生后备人才。毕业生也可在互联网属性企业、大型数字化转型企业、大数据服务机构等数字经济产业领域的企事业单位、政府部门从事大数据统计分析 with 决策支持工作。



英语（湾区智融语言服务创新班）

本专业方向是响应国家《粤港澳大湾区发展规划纲要》和教育部“新文科”建设要求而设立的跨学科创新实验班，聚焦于培养兼具英语语言能力、人工智能技术应用能力及跨境财经素养的复合型语言服务人才，服务大湾区国际交流与数字经济需求。

培养规格：标准修业年限四年，授予文学学士学位

主干学科：外国语言文学

主修课程：财经文本智能分析、跨境商务AI语言处理、Prompt设计与生成控制、多语体裁语言实践课程（覆盖金融/法律/科技语体）、财经新闻写作与编辑、财经视听内容创造、财经翻译与本地化等。

主要实践教学环节：毕业设计形式灵活多样，包括学术论文、翻译实践报告、分析报告（如财经报告分析、金融舆情分析等）。

学生升学方向：学生可到国内外名校深造，报考或攻读金融学、区域国别学、法律语言学等跨学科方向的研究生。

学生就业前景：毕业生就业前景广阔，可在金融机构（如AI语言支持岗）、国际传播领域（如政府或企业对外宣传部门的多语种内容策划岗）、语言技术企业（如网易、腾讯等公司的翻译内容训练师岗）等单位从事相关工作。

2025年，该专业方向招收第一批学生。该班学生第一志愿率为100%。经过一年的在校学习，该班学生已在各类比赛中崭露头角。主要获奖情况包括：“外研社·国才杯·理解当代中国：全国大学生能力大赛”英语组笔译金奖、综合能力铜奖，2025年全国大学生“人工智能+”创新创业大赛一等奖，“2025年全国大学生信息素养挑战赛”初赛一等奖，2025年“文化强国杯”全国高校文学知识挑战赛一等奖，广东财经大学“悦读杯”英语口语大赛二等奖，广东财经大学全国大学生职业规划大赛三等奖等。



日语（湾区涉外财经创新班）

本专业响应国家战略与市场需求，精准对接社会对兼具日语沟通能力、财经专业素养及涉外实务能力的高端人才需求，致力于培养能够服务国家对外战略、中日经贸合作及粤港澳大湾区建设的高端涉外复合型日语财经人才。

培养规格：四年制，毕业授予文学学士学位

主干学科：外国语言文学，可辅修会计、金融、法学等品牌专业课程

主修课程：财经日语笔译实务、跨境电商与国际贸易实务、商务日语口语、日式簿记、日本企业概况、财经日语口译实务、日语财经文章阅读、日本商业环境与国情概览、涉外财税基础、涉外财经法实务、涉外财经概论、涉外金融保险基础等

国际交流项目：学生有机会参加日本东京多摩大学（商科）为期一年的公派交换留学项目，也可申请其他短期国际交流合作学习项目。

微专业：面向全校各专业开设微专业“留学日语”。



专业实践教学环节：学生可参加外国语学院组织的“广交会”、日本三资企业等部门的专业实习。此外，还可参加各类社会实践活动，以及全国及省级日语演讲比赛、日语翻译大赛等赛事。

人文与传播学院（网络传播学院、出版学院）——网络与新媒体（全媒体创新班）

培养目标：本专业面向智能传播与数字媒体发展前沿，服务国家数字传播战略和粤港澳大湾区传媒产业需求，培养具有家国情怀、国际视野、创新意识和责任感，系统掌握新闻传播学理论、人工智能与数据分析技术，具备全媒体内容生产、数据传播分析、跨平台运营与数字创意能力的复合型、创新型传媒人才。

专业特色：本实验区为省级示范人才培养创新实验区，聚焦 AI 时代全媒体传播人才培养，构建“新闻传播+人工智能+数据技术”交叉培养体系。依托省级“全媒体新闻传播实验教学示范中心”“人文综合实验教学示范中心”及校级融媒体中心实践平台，强化项目制教学、工作坊实训与真实传播场景训练。与南方新闻网、金羊网、网易传媒广州分公司等媒体及企业共建实践基地，培养学生在智能媒体、数据新闻、短视频传播、融媒体运营等领域的综合实践能力。

核心课程：传播学概论、网络与新媒体概论、新闻传播学研究方法、数字媒体技术、新闻采访与写作、全媒体内容

创作工作坊、Python 数据可视化、新媒体产品设计与项目管理、AI 内容生产与设计等。

就业与深造方向：毕业生可在各级媒体机构、党政机关、互联网平台及企事业单位，从事新闻内容生产、新媒体运营、数据传播分析、品牌传播与全媒体推广等工作；也可继续攻读新闻传播、国际传播、新媒体、数字媒体等方向硕士研究生。

授予学位：文学学士学位。



我院承办全国网络编辑年会暨全国网络编辑创新大赛

广东财经大学 中密苏里大学联合学院

G D U F E - U C M J O I N T I N S T I T U T E

▶ 信息发布及招生咨询方式

招生咨询 QQ 群：138020672

咨询电话：020-84096040

学校地址：广东省广州市海珠区仑头路 21 号

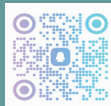

▶ 招生专业（3 个）

计算机科学与技术（中外合作办学，专业代码：080901H）

数据科学与大数据技术（中外合作办学，专业代码：080910TH）

大数据管理与应用（中外合作办学，专业代码：120108TH）

▶ 学院简介

广东财经大学中密苏里大学联合学院（以下简称“联合学院”）是由教育部审批（批准书编号：MOE44USA02DNR20262725N）设立的非独立法人中外合作办学机构，是隶属于广东财经大学的二级教学单位。

学院办学地点在广东财经大学广州校区，地处琶洲国家级人工智能与数字经济试验区核心区，毗邻广州国际会展中心。现开设 3 个本科专业（计算机科学与技术、数据科学与大数据技术、大数据管理与应用）及 1 个自主招生外国硕士学位研究生专业（大数据分析信息技术），总体办学规模可达 1400 人。联合学院通过引进美国中密苏里大学的师资、课程体系、教材、教学手段以及办学经验等优质教育教学资源，双方资源共享与优势互补，建设国际化、高水平、有特色的中外合作办学机构，培养具有家国情怀、国际视野、求实创新和面向未来的国际化人才。

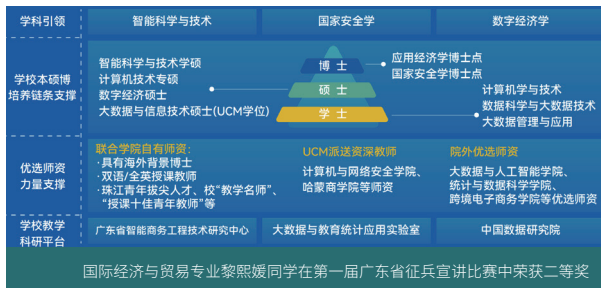

美国中密苏里大学（UCM）

美国中密苏里大学（University of Central Missouri，简称 UCM）成立于 1871 年，是一所位于密苏里州沃伦斯堡市

的公立综合性大学。学校以“教育服务于社会”（Education for Service）为校训，现有在校学生约 12800 人，连续多年被《普林斯顿评论》评为“最佳中西部大学”之一。

UCM 拥有成熟的“计算机科学”“数据科学”及“大数据管理与分析”等本科专业体系，课程涵盖数据结构、云计算、机器学习与商业智能等方向。学校自 1915 年起获得美国高等教育委员会（HLC）的认证，其商学院获得国际商学院协会（AACSB）认证（全球仅前 5% 商学院获此认可），应用科学、工程和技术类学科获得美国工程与技术委员会（ABET）认证等。

UCM 百余年的办学历程中，涌现出一批在商业、文化、体育和科学领域具有广泛影响力的杰出人物。麦肯锡公司创始人 James O. McKinsey 曾就读于 UCM 前身院校；如今，麦肯锡已在全球 65 个以上国家、130 多个城市设有办公室。UCM 校友 David Steward 创办的 World Wide Technology 年营收超过 200 亿美元，为全球 70 多家《财富》百强企业提供技术服务；UCM 校友 Jim Crane 执掌美国职业棒球大联盟休斯顿太空人队期间，球队先后两次夺得世界大赛冠军。《人性的弱点》作者 Dale Carnegie 同样是 UCM 校友，该书全球销量已超过 3000 万册。2016 年，UCM 计算机科学教授 Curtis Cooper 带领团队发现了一个超过 2230 万位的梅森素数，创造了当时人类已知最大素数纪录。UCM 校友、著名数学家 Richard Schelp 曾与 20 世纪最具影响力的数学家之一 Paul Erdős 合作研究并合著论文，是全球少数拥有“Erdős 数 1”的数学家之一。



人才培养特色

中美师资强联合：美方派遣 UCM 资深教授，按照国际认证标准参与核心课程教学与质量监督；中方选派具有海外背景或双语 / 全英授课资质的青年教师。双方建立年度学术研讨会、联合工作坊等常态化交流机制，鼓励师生开展跨国产学研合作。

中美双学位证书：学生完成本科规定学分并达到毕业要求后，可同时获得广东财经大学毕业证书、学士学位证书及美国中密苏里大学学士学位证书。美方证书受国际认可，可向中国教育部留服中心申请学历学位认证。

体系化专业建设：三个专业各有侧重：计算机科学与技术专业侧重底层技术与计算机工程化能力培养；数据科学与大数据技术专业侧重数据思维与数据分析建模应用，注重数据工程化能力培养；大数据管理与应用专业聚焦前端商业决策与价值创造，注重应用转化能力培养。学生可根据兴趣与职业规划自主选择方向。

产教融合协同育人：依托 UCM 前沿技术优势与广东财经大学产业应用场景优势，形成“技术赋能应用”的培养链条。学院地处粤港澳大湾区核心地带，学生可直接参与解决企业真实问题，在实战中锤炼技术能力，并获得丰富实习机会与就业通道，实现课程学习、产业实践与区域发展的协同育人。

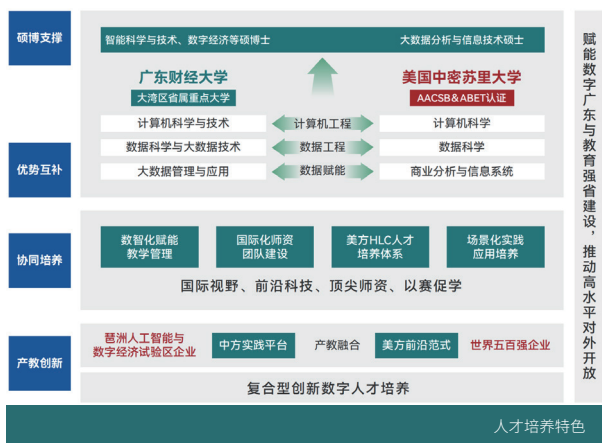

专业简介

学制4年，在广东财经大学广州校区完成全日制学程；符合条件者可获得广东财经大学普通高等学校本科毕业证书和学士学位证书，以及 UCM 授予的学士学位证书。

计算机科学与技术（中外合作办学，专业代码：080901H）

学费7万元人民币/年

本专业旨在培养具备扎实理论基础和前沿技术应用能力的高素质复合型人才。理论基础涵盖高等数学、离散数学等，以及数据结构、算法、操作系统、计算机网络、计算机组成原理等计算机核心理论。专业聚焦计算机系统底层、软件开发、算法底层实现及网络安全等领域，对学生进

行编程、工程开发、AI 算法应用及网络安全等方面的系统强化训练，同时注重跨学科融合与终身学习能力培养。毕业生可胜任软件开发工程师、算法工程师、系统架构师、网络安全工程师等岗位，也可在互联网、人工智能、网络安全、系统集成等领域从事研发与技术管理工作。

数据科学与大数据技术（中外合作办学，专业代码：080910TH）

学费7万元人民币/年

本专业旨在培养具备扎实理论基础（涵盖高等数学、线性代数、概率论与数理统计等数学基础，以及数据结构、数据库原理、机器学习、数据挖掘、分布式计算等数据科学核心理论）和前沿技术应用能力的高素质复合型人才。专业聚焦大数据采集、处理、分析、可视化及决策支持等全流程领域，学生在数据工程开发、大数据架构、机器学习建模及分布式计算等方面接受系统强化训练，掌握数据驱动的问题解决范式及数据与商业知识的深度融合。毕业生可胜任数据分析师、数据科学家、大数据开发工程师、数据仓库工程师、数据架构师、商业智能顾问等岗位，或在互联网、金融科技、数字政务、人工智能等领域从事数据建模、数据治理与商业决策支持工作。

大数据管理与应用（中外合作办学，专业代码：120108TH）

学费7万元人民币/年

本专业旨在培养具备扎实理论基础（涵盖高等数学、线性代数、概率论与数理统计等数学基础，以及数据库原理、数据挖掘、大数据技术、管理信息系统、数据治理、商务智能等核心理论）和前沿技术应用能力的高素质复合型人才。专业聚焦大数据全生命周期的管理与应用，学生在数据治理、数据质量管理、数据安全与合规、数据分析与决策支持等方面接受系统强化训练，掌握数据资产管理、数据价值挖掘及数据驱动业务创新的方法，注重跨学科融合与终身学习能力培养。毕业生可胜任数据治理工程师、数据资产管理师、大数据运维工程师、数据分析师、数据产品经理等岗位，或在金融、互联网、数字政务、咨询机构等领域从事数据管理与应用相关工作。

就业与升学方向

联合学院三个专业均面向数字经济和人工智能时代的核心能力需求。计算机科学与技术侧重系统开发和工程实现，数据科学与大数据技术突出数据建模、智能分析和算法应用，大数据管理与应用更强调技术与商业管理场景融合。学生未来可在互联网科技、软件开发、金融科技、数据服务、智能制造、政务数字化、咨询与商业智能等领域发展，也可申请计算机科学、数据科学、商业分析、信息系统、人工智能、金融科技等方向研究生项目。



2026 年中外联合培养项目情况介绍

2026 年中外联合培养项目开设情况一览表

序号	招生专业	合作高校	承办学院	开办年份	招生人数		所获学位
					历史	物理	
1	金融学（中外联合培养“3+2”本硕项目）	澳大利亚西澳大学	金融学院	2014	17	18	双学位； 国内：经济学学士学位 国外：商学硕士学位
2	会计学（中外联合培养“3+2”本硕项目）	澳大利亚西澳大学	会计学院	2020	18	17	双学位； 国内：管理学学士学位 国外：商学硕士学位
3	法学（中外联合培养“3+1”本硕项目）	澳大利亚西澳大学	法学院	2019	30	16	双学位； 国内：法学学士学位 国外：法律硕士学位
4	税收学（中外联合培养“3+1”本硕项目）	澳大利亚西澳大学	财政税务学院	2020	25	20	双学位； 国内：经济学学士学位 国外：税法硕士学位
5	工商管理（中外联合培养“2+2”双学士项目）	澳大利亚蒙纳士大学	工商管理学院（粤商学院、创新创业学院）	2026	18	17	双学位； 国内：管理学学士学位 国外：工商管理学士学位
6	计算机科学与技术（中外联合培养“3+2”本硕项目）	澳大利亚悉尼科技大学	大数据与人工智能学院	2025	—	40	双学位； 国内：工学学士学位 国外：硕士学位（人工智能硕士、信息技术硕士等多个硕士学位可供选择）

中外联合培养项目外语语种均为英语，不建议非英语语种考生报考。

► 中外联合培养项目简介

广东财经大学中外联合培养项目班（以下简称项目班）坚持以生为本、紧跟前沿、突出特色、保障质量，致力于培养具有良好思想道德、科学精神、人文素养、专业知识和国际视野的应用型、复合型、创新型高级专门人才。

联通世界名校

与澳大利亚西澳大学、蒙纳士大学、悉尼科技大学等众多世界名校联合开展联合办学。专业涵盖广泛，以学校经管法主干学科专业为主，包括金融学、会计学、法学、税收学、工商管理、计算机科学与技术等本科专业。

单独专业组招生

以广东省普通夏季高考考生为招生对象，招收全日制本科学生，专门设置物理类 / 历史类 3 个专业组进行招生。

中外学位联接

项目班学生在学习期限内同时达到两校毕业与学位授予条件的，将分别获得学校毕业证书、学位证书及国外合作高校的学位证书。所获国外学历受教育部留学服务中心认证。

全程跟踪服务

学校协同国外合作院校和机构，为项目班学生提供从入学到毕业的全过程指导和服务，并积极协助学生申读海外高校硕士、博士研究生。

多名项目班毕业生被约翰霍普金斯大学、伦敦大学学院（UCL）、哥伦比亚大学、曼彻斯特大学、新加坡国立大学、悉尼大学、香港大学等国（境）外知名高校录取，修读硕、博士研究生，实现高水平升学；众多毕业生入职毕马威、普华永道、LV 等世界 500 强企业，以及立信会计师事务所、中国农业银行、中国工商银行等企事业单位，实现高质量就业。

► 中外联合培养项目政策解读

什么是中外联合培养项目班？

中外联合培养项目是指以全日制本科生为培养对象，与国外合作高校开展的学分互认联合培养学历教育项目。

中外联合培养项目的双证如何发放？

“中外联合培养项目”录取的学生，完成学校和国外合作高校学业的，我校向其颁发毕业证书和学位证书，国外合作高校向其颁发学位证书。

项目学生应赴国外合作高校学习，因特殊原因未赴国外合作高校学习（需在出国前一学期第 10 周前统一申请）或未完成国外合作高校学习的，经审批后可在我校按照项目要求继续学习，完成相应培养方案并达到相关条件的学生，仅向其颁发我校的毕业证书和学位证书。

中外联合培养项目的全英课程及毕业论文要求？

中外联合培养项目需在国内人才培养方案中的学科基础课和专业课模块每学年（不含毕业学年）设置不少于 3 门全英课程，毕业论文原则上用英文完成，由符合条件的外籍教师和我校具备全英教学能力的合格教师承担教学任务。

项目学生因特殊原因未赴国外合作高校学习或未完成国外合作高校学习如何处理？

本科中外联合培养项目的学生因特殊原因未赴国外合作高校学习（需在出国前一学期第 10 周前统一申请）或未完成国外合作高校学习的，经审批后可在我校按照项目要求继续学习。

中外联合培养项目的费用问题？

我校对于中外联合培养项目的收费主要包括专业学费、学分学费、国际化培养费等。其中：专业学费按学生本科实际修读年限（含国内外）收取；学分学费按学生在国内修读课程学分收取；国际化培养费按学生国内本科实际修读年限收取，不能出国或者出国后无法完成学业返回国内继续修读的，按照出国前国际化培养费标准的 2 倍收取。

进入中外联合培养项目后，后面还有机会可以转专业么？

中外联合培养项目生源来源分两种，一种是夏季高考招生，一种是校内遴选。夏季高考招生进入中外联合培养项目的学生，学校根据各项目当年招生情况及学院师资情况，入校后会组织一次中外联合培养项目校内遴选，已经是中外联合培养项目的学生可以参加此次遴选。此外，大一下学期，学校会组织项目班学生进行专业二次选择，中外联合培养项目之间可以申请互转（已参加过前面校内遴选并成功的学生，不得参与中外联合培养项目的专业二次选择）。

► 中外联合培养项目专业简介

金融学院—金融学（中外联合培养项目班：广东财经大学—西澳大学“3+2”本硕连读）（历史类 / 物理类）

项目介绍：金融学（中外联合培养项目）是广东财经大学与“世界百强大学”西澳大学合作，按照“3+2”模式联合培养，广东财经大学负责执行第一、二、三学年的本科教学计划，西澳大学负责执行第四和第五学年的硕士教学计划。项目合作机构是澳中国际文化交流协会。

西澳大学是“澳大利亚八校联盟”成员之一，被评定为“超五星级大学”，在 2026 年 QS 世界大学排名中位列第 77 位。本项目的国外教学单位——西澳大学商学院，已

获 AACSB 和 EQUIS 双重国际认证，并与哈佛大学商学院共享学术教育平台资源；开设了亚太地区最大的金融市场交易室，并获“伦敦国际视听年度教育项目奖”。

金融学院与西澳大学商学院在金融学（中外联合培养项目）上形成了高度契合的人才培养理念与专业布局。双方已建立了长期稳定的合作基础，自 2014 年正式合作以来，历经十余年深耕，累计培养约 700 名国际化人才，形成了成熟的学分互认、课程衔接与质量保障体系。

所获学位：同时达到两校毕业与学位授予条件的学生，将分别获得广东财经大学的经济学士学位和西澳大学的商学硕士学位。所获国外学历受教育部留学服务中心认证。

培养目标：本项目面向粤港澳大湾区经济发展的战略需要，培养德智体美劳全面发展，具有全球视野，系统掌握金融学专业基础理论知识和方法以及国际金融实务专业技能，具有数字化金融技术应用、金融分析及风险管控能力，兼具财务与法律素养、创新创业精神及实践能力综合素质的复合型高级专门人才。本项目的毕业生可以在银行、证券、保险等金融机构及政府部门和企事业单位从事国际金融业务、金融业务创新、投资决策及风险管理方面的工作。

培养模式：本项目标准修业年限五学年。按照“3+2”模式，在广东财经大学广州校区学习三个学年，完成规定的课程和学分，学生在广东财经大学前三年学习平均分需达到均分 70 分（百分制），入读西澳大学主课前无不及格科目。此外，还需取得雅思成绩总分至少 6.5，且听说读写各单项成绩均至少 6，若未达此语言要求，可在西澳大学语言中心修读学术英语桥梁课程。第四和第五学年在西澳大学商学院进行商学硕士（金融学专业）的课程学习。

国内学习阶段专业核心课程：微观经济学（全英）、宏观经济学（全英）、金融学（全英）、国际金融、金融计量学、证券投资学（全英）、金融工程学、商业银行经营与管理、投资学（全英）、公司金融（全英）、金融风险管理、国际结算（全英）等。

国外学习阶段专业核心课程：按照西澳大学商学院商学硕士（金融学专业）课程设置体系和要求进行修读。

收费标准：

（一）广东财经大学的收费标准

本项目在国内学习期间，应缴纳专业学费、学分学费和国际化培养费。

1. 每学年按学年学费标准 5,510 元换算成学分制收费标准缴纳专业学费和学分学费。专业学费按学年缴纳；每学期按在广东财经大学修读的学分缴纳学分学费（每学期 100 元）。

2. 本科学学习期间的国内修读阶段，按 33800 元 / 学年缴纳专业培训费。不能出国或者出国后无法完成学业返回国内继续修读的，第四年起按照出国前国际化培养费标

准的 2 倍收取。

3. 在本科学学习期间的国内修读阶段，住宿费等另计。

（二）西澳大学的收费标准

1. 本项目在国外学习期间，学费和住宿费按照西澳大学官网当年公布的收费标准收取。

以该校 2026 年公布的总费用为例：商学硕士学费是 52300 澳元 / 学年，基本食宿费约 29710 澳元 / 学年；以上费用总计约 164020 澳元，按 1:4.8 汇率计算，折合人民币约 78.7 万元。

学生如果在西澳大学修读语言课程、暑期课程或本项目教学计划以外课程，费用另计。

（三）合作机构收费标准

澳中国国际文化交流协会是西澳大学唯一授权负责本项目管理与服务的澳大利亚注册机构。澳中国国际文化交流协会收取项目管理与服务费 26,600 元 / 人；另收取回国保证金 20,000 元 / 人，在学生完成或终止学业回国返校后全额无息退回。

【注】

①澳中国国际文化交流协会是西澳大学唯一授权负责本项目管理与服务的澳大利亚注册机构。

②本项目新生须在 2026 年 9 月 30 日前，与澳中国国际文化交流协会签订《项目管理与服务合同》，并向该协会一次性缴付项目管理与服务费 26,600 元。本项目学生在获得澳大利亚签证批出后 5 日内，向该协会一次性缴付回国保证金 20,000 元（该项“回国保证金”

在学生完成或终止学业回国返校后全额无息退回）；具体收退费办法，详见上述《项目管理与服务合同》。

③本项目学生在赴西澳大学对接学习前，须申请学生签证，并向澳大利亚使馆提供 40 万元人民币左右的存款证明以及向澳大利亚移民局缴交学生签证费，签证费以学生办理签证时澳大利亚移民局公布的金额为准。

④该项目部分课程为全英授课，请非英语语种考生慎重填报。

注释：本项目的国外教学单位——西澳大学商学院，已获 AACSB 和 EQUIS 双重国际认证，并与哈佛大学商学院共享学术教育平台资源；开设了亚太地区最大的金融市场交易室，并获“伦敦国际视听年度教育项目奖”，在 2023 AFR BOSS 最佳商学院排名中全澳排名第四。学生在商学硕士课程学习期间，可同时学习商学硕士课程下两个专业方向的课程内容。

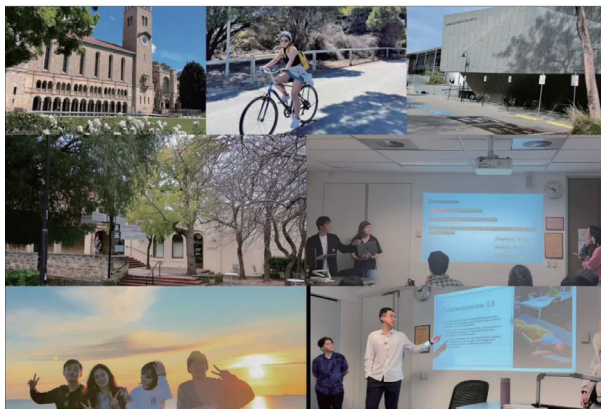

会计学院—会计学

(中外联合培养项目: 广东财经大学—西澳大学 "3+2" 本硕连读) (历史类 / 物理类)

一、项目介绍

会计专业中外联合培养项目班是广东财经大学与 "世界百强大学" 西澳大学合作开办的学历教育项目, 按照 "3+2" 模式联合培养。广东财经大学负责人才培养方案中第一、二、三学年的本科课程教学, 西澳大学负责人才培养方案中第四、五学年的硕士课程教学, 学分互认、学位联授。本项目班的合作机构是澳中国际文化交流协会。

西澳大学 (The University of Western Australia) 是澳大利亚八校联盟 (Group of Eight) 顶尖成员, 位列全球前 1% 的顶尖研究型大学。根据 2026 年 QS 世界大学排名, 西澳大学位列全球第 77 位。西澳大学商学院是西澳大利亚州排名第一的商学院, 在 2024 年《澳大利亚金融评论报》

(AFR BOSS) 最佳商学院排名中位列澳大利亚第 4 位, 是澳大利亚仅有的几所同时获得欧洲质量改进体系 (EQUIS) 和国际商学院协会 (AACSB) 双国际认证的商学院之一。西澳大学商学院是澳洲首个与哈佛商学院 HBX (在线教育平台) 建立战略协作的商学院, 学生可选修哈佛在线课程, 共享其优质教学资源与案例库。

西澳大学商学院拥有世界一流的设施。其 Rosemarie Nathanson 金融市场交易室在伦敦举办的年度国际视听奖 (AV Awards) 中斩获 "年度教育项目奖", 配备行业顶级软硬件, 可实时接入澳大利亚证券交易所 (ASX)、纽约证券交易所 (NYSE)、伦敦证券交易所 (LSE)、芝加哥商业交易所 (CME) 等全球主流金融机构的实时数据, 覆盖超过 400 个全球市场、超过 3500 种金融工具。

二、所获学位

同时满足两校毕业和学位授予条件的学生, 将分别获得广东财经大学的管理学学士学位和西澳大学的商学硕士学位 (Master of Commerce, 会计学专业方向)。所获国外学历受教育部留学服务中心认证。在西澳大学商学硕士课程的学习过程中, 学生可以在会计专业内修读更广泛的课程, 或者将会计专业与其他专业方向的选修课组合在一起, 其他专业方向包括: 金融学、商业信息及物流管理、经济学、劳动关系、人力资源管理、管理学、市场营销。

三、培养目标

本专业紧扣立德树人根本任务, 以 "一带一路" 及粤港澳大湾区发展战略需求为导向, 致力于培养德智体美劳全面发展的复合型、高素质、数智化财会人才。学生将系统掌握会计专业基础理论与方法, 具备扎实的会计业务处理能力、良好的职业道德素养、数智化技能与国际化视野, 以及持续学习能力。毕业后, 可在跨国企业、国际会计师事务所、涉外金融机构、中国企业海外分支机构等领域, 从事国际会计核算、财务管理分析与决策、审计鉴证及国际商务咨询等方面工作。

四、培养模式

标准修业年限五学年。按照 "3+2" 模式联合培养, 学生先在广东财经大学广州校区学习 3 个学年, 完成规定的课程和学分 (前三年修读课程均分不低于 70 分, 且无不及格科目), 并取得雅思成绩 (总分至少 6.5, 且听说读写各单项成绩均至少 6.0), 若未达到此语言要求, 需在西澳大学语言中心修读相关语言类课程。后赴西澳大学学习 2 个学年, 在西澳大学商学院进行商学硕士 (会计学专业) 的课程学习。

五、主干学科

工商管理、经济学

六、国内主要课程

当代微观经济学 (全英)、当代宏观经济学 (全英)、当代管理学 (全英)、当代统计学 (全英)、财务会计 (全英)、财务报告 (E2 FR)、金融与投资 (E4 FI)、商法 (K3 BL)、市场营销管理 (全英)、管理会计 (全英)、审计、风险与控制 (全英)、数据分析绩效 (全英)、会计职业道德与财经法规案例、微积分、线性代数、概率论与数理统计、商务英语听力、商务英语口语、商务英语阅读、商务英语写作、学术论文写作 (英)、国际交流英语等。

七、国外主要课程

管理会计 (Management Accounting)、公司会计 (Corporate Accounting)、金融学导论 (Introduction to Finance)、税收学 (Taxation)、当代管理会计 (Contemporary Managerial Accounting)、业绩测量与评价 (Performance Measurement and Evaluation)、财务报表分析 (Financial Statement Analysis)、财务会计: 理论与实践 (Financial Accounting: Theory and Practice)、审计学 (Auditing)、战略管理会计 (Strategic Management Accounting) 等。

八、学生就业方向

跨国企业、国际会计师事务所 (德勤、安永、毕马威、普华永道等)、涉外金融机构、中国企业海外分支机构、公共部门等, 从事国际会计核算、财务管理分析与决策、审计鉴证及国际商务咨询等工作。

九、收费标准

(一) 广东财经大学的收费标准

本项目在国内学习期间, 应缴纳专业学费、学分学费和国际化培养费。

1. 每学年按学年学费标准 5,510 元换算成学分制收费标准缴纳专业学费和学分学费。专业学费按学年缴纳; 每学期按在广东财经大学修读的学分缴纳学分学费 (每学分 100 元)。

2. 在本科学习期间的国内修读阶段, 按 33,800 元 / 学年缴纳国际化培养费, 不能出国或者出国后无法完成学业返回国内继续修读的, 第四年起按照出国前国际化培养费标准的 2 倍收取。

3. 在本科学习期间的国内修读阶段，住宿费另计。

(二) 西澳大学的收费标准

1. 本项目在国外学习期间，学费和住宿费按照西澳大学官网当年公布的收费标准收取。

2. 以该校 2026 年公布的总费用为例：商学硕士学位是 52,300 澳元 / 学年，基本食宿费约 29,710 澳元 / 学年；以上费用总计约 164,020 澳元，按 1:4.8 汇率计算，折合人民币约 78.7 万元。

3. 学生如需在西澳大学修读语言课程、暑期课程或本项目教学计划外课程，费用另计。

(三) 合作机构的收费标准

澳国际文化交流协会收取项目管理与服务费 26,600 元 / 人。另收取回国保证金 20,000 元 / 人，在学生完成或终止学业回国返校后全额无息退还。

十、项目优势

1. 世界百强名校学位：西澳大学 2026 年 QS 世界排名第 77 位，位列全球前 1% 顶尖研究型大学，所获硕士学位含金量高。

2. 本硕贯通培养：3+2 模式，五年获管理学学士 + 商学硕士双学位，学历受教育部留学服务中心认证。

3. 顶尖商学院认证：西澳大学商学院获 AACSB 和 EQUIS 双国际认证，AFR BOSS 全澳排名第 4，与哈佛商学院 HBX 战略协作。

4. 一流教学设施：商学院金融市场交易室获国际 AV Awards " 年度教育项目奖 "，配备 Bloomberg、Eikon 等顶级金融终端。

5. 强大的行业连接：西澳大学与超过 30 家业内企业合作，包括 AGL 能源公司、澳大利亚储备银行、Chevron 等知名企业。

6. 工学结合实习：商学硕士课程提供工学结合实习项目 (Work Integrated Learning Internship Program) 和 McCusker 中心实习项目 (超过 650 个实习机会)。

7. 广阔职业前景：往届项目毕业生中超过 85% 被全球顶尖高校录取为硕士研究生，主要雇主包括四大会计师事务所、Wesfarmers、Woodside 等。

8. 工签政策友好：完成西澳大学商学硕士毕业后可申请 2-3 年毕业生工签；国际学生每两周可兼职工作 48 小时，假期不限时。

【注】

①澳国际文化交流协会是西澳大学唯一授权负责本项目管理与服务的澳大利亚注册机构。

②本项目新生须在 2026 年 9 月 30 日前，与澳国际文化交流协会签订《项目管理与服务合同》，并向该协会一次性缴付项目管理与服务费 26,600 元。本项目学生在获得澳大利亚签证批出后 5 日内，向该协会一次性缴付回国保证金 20,000 元 (该项 " 回国保证金 " 在学生完成或终止学业回国返校后全额无息退回)；具体收退办法，详见上述《项目管理与服务合同》。

③本项目学生在赴西澳大学对接学习前，须申请学生签证，并向澳大利亚使馆提供 40 万元人民币左右的存款证明以及向澳大利

亚移民局缴交学生签证费，签证费以学生办理签证时澳大利亚移民局公布的金额为准。

④该项目部分课程为全英授课，非英语语种考生慎重填报。

法学院一法学 (中外联合培养项目班： 广东财经大学—西澳大学“3+1”本硕连读) (历史类 / 物理类)

项目介绍：法学专业 (中外联合培养项目) 是广东财经大学与 “世界百强大学” 西澳大学合作开办的本硕连读学历教育项目，按照 3+1 模式联合培养，广东财经大学负责执行第一、二、三学年的本科教学计划，西澳大学负责执行第四学年的硕士教学计划。本项目的合作机构是澳国际文化交流协会。

所获学位：同时满足两校毕业和学位授予条件的学生，将分别获得广东财经大学的法学学士学位和西澳大学的法律硕士学位。所获国外学历受教育部留学服务中心认证。

培养目标：坚持立德树人、德法兼修，根据新时代中国特色社会主义法治体系构建和粤港澳大湾区建设的实际需要，培养具有深厚的法学专业知识功底、熟练的职业技能、合理的知识结构，具备依法行政、科学立法、公正司法、高效高质量法律服务能力与创新创业能力，熟悉中国特色社会主义法治体系，尤其是熟悉港澳基本法律体系和粤港澳大湾区相关法律和政策，能够在国家机关、企事业单位、社会团体、仲裁机构和法律服务机构从事法律工作，能够满足粤港澳大湾区建设对法治人才需求的应用型、复合型、创新型、国际化高级法律人才。

培养模式：标准修业年限四学年。按照 3+1 模式，学生先在广东财经大学广州校区学习三个学年，完成规定的课程和学分，平均分不低于 72 分，无不及格科目，并取得雅思成绩 (总分至少 7.0，且各单项不低于 6.5)；第四学年在西澳大学对接学习，选择以下一个法律类专业修读规定的硕士学位课程：法学硕士，国际法硕士，税法硕士，资源与国际商法硕士，采矿与能源法硕士，法律、政策与政府硕士。

主干学科：法学

国内学习阶段专业核心课程：法理学、宪法学、中国法律史、刑法、民法、刑事诉讼法、民事诉讼法、行政法与行政诉讼法、国际法、法律职业伦理、商法、知识产权法、国际经济法、国际私法、合同法、证据法、环境资源法等。

国外学习阶段专业核心课程：法学硕士，国际法硕士，税法硕士，资源与国际商法硕士，采矿与能源法硕士，法律、政策与政府硕士。

学生就业方向：在公、检、法等司法机关以及海关、工商、税务等国家行政机关或者事业单位和银行、保险等涉外企事业单位从事法律服务工作，或者国内外继续深造。[注释：拥有广东财经大学和西澳大学两个学位的学生，如果向澳大利亚的力拓集团、西澳电力、毕马威、奥卡吉等世界 500 强企业求职，将会很有竞争力。]往届毕业生中，有多位学生在完成西澳大学学位后继续升读职业法律博士或法学博士课程。

收费标准:

(一) 广东财经大学的收费标准

本项目在国内学习期间,应缴纳专业学费、学分学费和国际化培养费。

1. 每学年按学年学费标准 5,510 元换算成学分制收费标准缴纳专业学费和学分学费。专业学费按学年缴纳;每学期按在广东财经大学修读的学分缴纳学分学费。

2. 在本科学习期间的国内修读阶段,按 33,800 元/学年缴纳国际化培养费。因不可抗力原因导致不能出国或者出国后无法完成学业返回国内继续修读的,第四年起按照出国前国际化培养费标准的 2 倍收取。

3. 在本科学习期间的国内修读阶段,住宿费另计。

(二) 西澳大学的收费标准

1. 本项目在国外学习期间,学费和住宿费按照西澳大学官网当年公布的收费标准收取。

2. 以该校 2026 年公布的总费用为例:学费 50300 澳元/学年,基本食宿费约 29,710 澳元/学年;以上费用总计约 80010 澳元,按 1:4.8 汇率计算,折合人民币约 38.4 万元/学年。

3. 学生如需在西澳大学修读语言课程、暑期课程或本项目教学计划外课程,费用另计。

(三) 合作机构的收费标准

澳中国际文化交流协会收取项目管理与服务费 26,600 元/人。另收取回国保证金 20,000 元/人,在学生完成或终止学业回国返校后全额无息退回。

【注】

①澳中国际文化交流协会是西澳大学唯一授权负责本项目管理与服务的澳大利亚注册机构。

②本项目新生须在 2026 年 9 月 30 日前,与澳中国际文化交流协会签订《项目管理与服务合同》,并向该协会一次性缴付项目管理与服务费 26,600 元。本项目学生在获得澳大利亚签证批出后 5 日内,向该协会一次性缴付回国保证金 20,000 元(该项“回国保证金”在学生完成或终止学业回国返校后全额无息退回);具体收退费办法,详见上述《项目管理与服务合同》。

③本项目学生在赴西澳大学对接学习前,须申请学生签证,并向澳大利亚使馆提供 40 万元人民币左右的存款证明与向澳大利亚移民局缴交学生签证费,签证费以学生办理签证时澳大利亚移民局公布的金额为准。

④该项目部分课程为全英授课,请非英语语种考生慎重填报。

注释:西澳大学是“澳大利亚八校联盟”成员之一,被评定为“超五星级大学”,在 2025 年 QS 世界大学排名中位列第 77,在 2023 年 US News 全球最佳大学排名中位列第 83。西澳大学法学院在西澳洲排名第一、全澳洲排名第五,是世界前百强法学院,澳大利亚高等法院有六名法官是西澳大学法学院的毕业生。

财政税务学院(税务师学院)一税收学(中外联合培养项目班:广东财经大学—西澳大学“3+1”本硕连读)(历史类/物理类)

项目介绍:税收学专业(中外联合培养项目班)是广东财经大学与“世界百强大学”西澳大学合作开办的本硕连读学历教育项目,授权合作机构是澳中国际文化交流协会。

所获学位:同时满足两校毕业和学位授予条件的学生,将分别获得广东财经大学的经济学学士学位和西澳大学的税法硕士学位。所获国外学历受教育部留学服务中心认证。

培养模式:标准修业年限四学年。按照 3+1 模式联合培养,第一、第二、第三学年在广东财经大学学习,完成规定的课程和学分,平均成绩达到 72 分(百分制)及以上,无不及格科目,并取得雅思成绩(总分至少 6.5,且听说读写各单项成绩均至少 6.0,若未达此语言要求,可在西澳大学语言中心修读学术英语课程),第四学年在西澳大学对接学习。

主干学科:应用经济学、公共管理学、法学

国内主要课程:财政学(全英)、经济法(双语)、法商概论、税法、税收概论(双语)、国际税收(全英)、财务会计学、税收管理、税收筹划、纳税检查、纳税评估。

国外主要课程:Advanced Capital Gains Tax(预付资本利得税)、Double Tax Agreements and International Tax Law(双重征税协定和国际税法)、Base Erosion, Profit Shifting and Transfer Pricing(税基侵蚀、利润转移和转移定价)、Goods and Services Taxation(商品与服务税)、Corporate Governance for Resources Companies(资源公司企业管理)、Income Taxation Law(所得税法)、Resource Taxation(资源税)、International Commercial Arbitration(国际商务仲裁)等。

毕业生就业方向:税务、财政、司法等政府部门,跨国企业,涉税专业服务机构和其它各类企事业单位。学生拥有广东财经大学本科和西澳大学硕士两个学位,可向澳大利亚的力拓集团、西澳电力、毕马威、奥卡吉等世界 500 强企业求职。

收费标准:

(一) 广东财经大学的收费标准

本项目在国内学习期间,应缴纳专业学费、学分学费和国际化培养费。

1. 每学年按学年学费标准 5,510 元换算成学分制收费标准缴纳专业学费和学分学费。专业学费按学年缴纳;每学期按在广东财经大学修读的学分缴纳学分学费。

2. 在本科学习期间的国内修读阶段,按 33,800 元/学年缴纳国际化培养费。因不可抗力原因导致不能出国或者出国后无法完成学业返回国内继续修读的,第四年起按照出国前国际化培养费标准的 2 倍收取。

3. 在本科学习期间的国内修读阶段,住宿费另计。

(二) 西澳大学的收费标准

1. 本项目在国外学习期间,学费和住宿费按照西澳大学官网当年公布的收费标准收取。

2. 以该校 2026 年公布的总费用为例:学费 50300 澳元/学年,基本食宿费约 29,710 澳元/学年;以上费用总计约 80010 澳元,按 1:4.8 汇率计算,折合人民币约 38.4 万元/学年。

3. 学生如需在西澳大学修读语言课程、暑期课程或本

项目教学计划外课程，费用另计。

（三）合作机构的收费标准

澳中国际文化交流协会收取项目管理与服务费 26,600 元 / 人。另收取回国保证金 20,000 元 / 人，在学生完成或终止学业回国返校后全额无息退回。

【注】

- ①澳中国际文化交流协会是西澳大学唯一授权负责本项目管理与服务的澳大利亚注册机构。
- ②本项目新生须在 2026 年 9 月 30 日前，与澳中国际文化交流协会签订《项目管理与服务合同》，并向该协会一次性缴付项目管理与服务费 26,600 元。本项目学生在获得澳大利亚签证批出后 5 日内，向该协会一次性缴付回国保证金 20,000 元（该项“回国保证金”在学生完成或终止学业回国返校后全额无息退回）；具体收退费办法，详见上述《项目管理与服务合同》。
- ③本项目学生在赴西澳大学对接学习前，须申请学生签证，并向澳大利亚使馆提供 40 万元人民币左右的存款证明以及向澳大利亚移民局缴交学生签证费，签证费以学生办理签证时澳大利亚移民局公布的金额为准。
- ④该项目部分课程为全英授课，请非英语语种考生慎重填报。



税收学专业（中外联合培养项目班）新生见面会

工商管理学院—工商管理（中外联合培养项目：广东财经大学—蒙纳士大学“2+2”双学士）（历史类 / 物理类）

项目介绍：工商管理专业中外联合培养项目是广东财经大学与世界顶尖大学蒙纳士大学（2027 QS 世界大学排名第 31 位）合作开办的学历教育项目，按照“2+2”模式联合培养，广东财经大学负责人才培养方案中的国内课程教学，蒙纳士大学负责人才培养方案中的国外课程教学，学分互认、学位联授。所获学位：同时满足两校毕业和学位授予条件的学生，将分别获得广东财经大学的管理学学士学位和蒙纳士大学的工商管理学士学位。所获国外学历受教育部留学服务中心认证。

培养目标：本项目旨在培养具有国际视野和全球思维，系统掌握现代企业管理理论，具备商业数据分析、战略决策及创新创业的核心素养，具有良好的英语语言运用能力和跨文化交流能力，胜任大中型营利性或非营利性组织的人力资源管理、市场营销和战略规划管理工作，具有高度社会责任感、可持续发展理念及卓越全球竞争力的应用型管理精英。培养模式：标准修业年限为四学年。按照“2+2”模式联合培养，学生先在广东财经大学学习两个学年，修满规定的 101 学分（不含课外学分）课程（平均成绩至少 70% 且无

不及格课程科目），并取得雅思成绩（总分不低于 6.5，且各单项成绩不低于 6.0）；后赴蒙纳士大学学习两个学年，修满规定的 96 学分课程。

主干学科：工商管理

国内学习阶段专业核心课程：管理学、微观经济学、市场营销、宏观经济学、财务管理、货币银行学、管理信息系统、战略管理、人力资源管理、生产与作业管理、质量管理、企业经济性质与企业成长、业务流程管理等。

国外学习阶段核心课程：商业会计 (Accounting in Business)、财务会计 (Financial Accounting)、商业金融 (Business Finance)、商法 (Commercial Law)、商务沟通 (Business Communication)、组织行为学 (Organizational Behavior)、包容性管理 (Inclusive Management)、投资与投资组合管理 (Investment and Portfolio Management) 等。

学生就业方向：

跨国企业与外资机构：担任管理培训生、商业分析师、国际市场拓展经理等，利用双语优势处理复杂的国际业务。

大型国有企业与民营企业：从事战略规划、运营管理、人力资源管理 etc 核心岗位，发挥国际化思维优势。

政府机构与国际组织：在粤港澳大湾区相关政府部门或国际组织中从事经济管理与政策研究工作。

高端学术深造：凭借两校学位的学术背景，申请全球顶尖高校（如“常春藤”盟校、澳洲八大等）的硕士或博士项目。

收费标准：

（一）广东财经大学的收费标准

本项目在国内学习期间，应缴纳专业学费、学分学费和国际化培养费。

1. 每学年按学年学费标准 5,510 元换算成学分制收费标准缴纳专业学费和学分学费。专业学费按学年缴纳；每学期按在广东财经大学修读的学分缴纳学分学费。

2. 在本科学习期间的国内修读阶段，按 33,800 元 / 学年缴纳国际化培养费。因不可抗力原因导致不能出国或者出国后无法完成学业返回国内继续修读的，第 3—4 年按照出国前国际化培养费标准的 2 倍收取；

3. 在本科学习期间的国内修读阶段，住宿费等另计。

（二）蒙纳士大学的收费标准

1. 本项目在国外学习期间，学费和住宿费按照蒙纳士大学官网当年公布的收费标准收取。

2. 以该校 2026 年公布的总费用为例：学费 55,900 澳元 / 学年，基本食宿费约 29,710 澳元 / 学年；以上两年费用总计约 171,220 澳元，按 1:4.8 汇率计算，折合人民币约 82 万元。

3. 学生如需在蒙纳士大学修读语言课程、暑期课程或本项目教学计划外课程，费用另计。

（三）合作机构的收费标准

澳信教育集团收取项目管理与服务费 10000 元/人。

【注】

- ①本项目学生在赴蒙纳士大学对接学习前，须申请学生签证，并向澳大利亚使馆提供 45 万元人民币左右的存款证明以及向澳大利亚移民局缴交学生签证费，签证费以学生办理签证时澳大利亚移民局公布的金额为准。
- ②该项目部分课程为全英授课，请非英语语种考生慎重填报。
- ③澳信教育集团（Austlink Education Group）是蒙纳士大学的官方指定的招生机构，负责本项目管理与服务，总部位于悉尼。
- ④本项目新生须在广东财经大学入学报到当天，与澳信教育集团签订项目管理与服务合同，并向澳信一次性缴付项目管理与服务费 10000 元，不予退还。



大数据与人工智能学院—计算机科学与技术(中外联合培养项目班: 广东财经大学-悉尼科技大学“3+2”本硕连读)(物理类)

项目介绍：计算机科学与技术（中外联合培养项目）是广东财经大学与“世界百强大学”悉尼科技大学（2026 年 QS 世界大学排名 96 位，计算机科学与技术专业排名世界第 42 位，人工智能专业排名世界第 5 位。）合作开办的本硕连读学历教育项目，按照 3+2 模式联合培养，广东财经大学负责执行第一、二、三学年的本科教学计划，悉尼科技大学负责执行第四、五学年的硕士教学计划。本项目的合作机构是澳中国际文化交流协会。

所获学位：同时满足两校毕业与学位授予条件的学生，将分别获得广东财经大学的工学学士学位和悉尼科技大学的硕士学位。所获国外学历受教育部留学服务中心认证。

培养目标：本项目坚持立德树人，紧密结合新时代中国特色社会主义发展和粤港澳大湾区建设的实际需求，以信息学科为平台，采用新工科工程教育模式为指导，传授数理基础知识和计算机专业知识，着重培养学生的计算思维方法和创新合作意识，旨在培养计算机相关领域的高层次复合型人才。

培养模式：标准修业年限五学年。按照 3+2 模式联合培养，学生先在广东财经大学学习三个学年，完成规定的课

程和学分，无不及格科目，并满足悉尼科技大学英语入学要求雅思总分 6.5 分，写作 6.0 分（若不达此要求，可修读悉尼科技大学学术英语课程）。第四、五年在悉尼科技大学选择以下一个专业修读规定的硕士学位课程：人工智能硕士，信息技术硕士（拓展），工程硕士（拓展）（软件系统工程），工程硕士与工程管理硕士（软件系统工程，双硕士项目），网络安全硕士（拓展）。

主干学科：计算机科学与技术

国内学习阶段专业核心课程：计算机科学导论，数据结构，操作系统，离散数学，面向对象程序设计，计算方法，算法导论，机器学习，大数据基础，云计算技术，深度学习及应用，图像处理，Python 自然语言处理等。

国外学习阶段可选的专业：学生硕士阶段可以选择以下其中一个专业完成悉尼科技大学硕士课程：人工智能硕士，信息技术硕士（拓展），工程硕士（拓展）（软件系统工程），工程硕士与工程管理硕士（软件系统工程，双硕士项目），网络安全硕士（拓展）。

学生就业方向：学生就业方向广泛，涵盖计算机与人工智能两大领域。在计算机领域，学生可从事软件开发工程师、网络工程师、数据科学家/分析师、信息安全专家、云计算专家、游戏开发者等职业。在人工智能领域，学生可选择的职业包括大语言模型开发与应用工程师、机器学习工程师、数据科学家、自然语言处理工程师、计算机视觉工程师、深度学习工程师、智能系统架构师、机器人工程师以及人工智能伦理专家等。

收费标准：

（一）广东财经大学的收费标准

本项目在国内学习期间，应缴纳专业学费、学分学费和国际化培养费。

1. 每学年按学年学费标准 6230 元换算成学分制收费标准缴纳专业学费和学分学费（按四年收取）。专业学费按学年缴纳；每学期按在广东财经大学修读的学分缴纳学分学费。

2. 在本科学习期间的国内修读阶段，按 33,800 元/学年（按三年收取）缴纳国际化培养费。因不可抗力原因导致不能出国或者出国后无法完成学业返回国内继续修读的，第四年按照出国前国际化培养费标准的 2 倍收取；

3. 本科学习期间的国内修读阶段，住宿费等另计。

（二）悉尼科技大学的收费标准

1. 本项目班学生在悉尼科技大学学习期间，学费和住宿费按照悉尼科技大学官网当年公布的收费标准收取。

2. 以悉尼科技大学 2026 年公布的费用为例：

(1) 人工智能硕士课程学费 55,375 澳元/学年，基本食宿费约 29,710 澳元/学年；以上费用两年总计约 170,170 澳元，按 1:4.8 汇率计算，折合人民币约 81.7 万元左右。

(2) 信息技术硕士 (拓展) 课程学费 53,255 澳元 / 学年, 基本食宿费约 29,710 澳元 / 学年; 以上费用两年总计约 165,930 澳元, 按 1:4.8 汇率计算, 折合人民币约 79.6 万元左右。

3) 工程硕士课程 (拓展)(软件系统工程)、工程硕士与工程管理硕士 (软件系统工程, 双硕士项目) 课程学费 50,465 澳元 / 学年, 基本食宿费约 29,710 澳元 / 学年; 以上费用两年总计约 160,350 澳元, 按 1:4.8 汇率计算, 折合人民币约 80 万元左右。

(4) 网络安全硕士 (拓展) 课程学费 57,060 澳元 / 学年, 基本食宿费约 29,710 澳元 / 学年; 以上费用两年总计约 173,540 澳元, 按 1:4.8 汇率计算, 折合人民币约 83.2 万元左右。

3. 学生如需在悉尼科技大学修读学术英语课程、暑期课程或本项目班教学计划外课程, 费用另计。

(三) 合作机构的收费标准

澳中国际文化交流协会收取项目管理与服务费 26,600 元 / 人; 另收取回国保证金 20,000 元 / 人, 在学生完成或终止学业回国返校后全额无息退回。

【注】

① 澳中国际文化交流协会是悉尼科技大学唯一授权负责本项目管理与服务的澳大利亚注册机构。

② 本项目班新生须在 2026 年 9 月 30 日前, 与澳中国际文化交流协会签订《项目管理与服务合同》, 并向该协会一次性缴付项目管理与服务费 26,600 元; 学生在获澳大利亚留学签证批出后 5 日内, 向该协会一次性缴付回国保证金 20,000 元 (该项“回国保证金”在学生完成或终止学业回国返校后全额无息退回)。具体收退费办法, 详见上述《项目管理与服务合同》。

③ 本项目班学生在赴悉尼科技大学对接学习前, 须申请留学签证, 并向澳大利亚驻华使领馆提供 40 万元人民币左右的银行存款证明与向澳大利亚移民局缴交学生签证, 签证费以学生办理签证时澳大利亚移民局公布的金额为准。

④ 该项目部分课程为全英授课, 请非英语语种考生慎重填报。



悉尼科技大学工程与信息技术学院

中外联合培养项目证书模板

广东财经大学学位证书



广东财经大学毕业证书



金融学中外联合培养项目外方证书模板

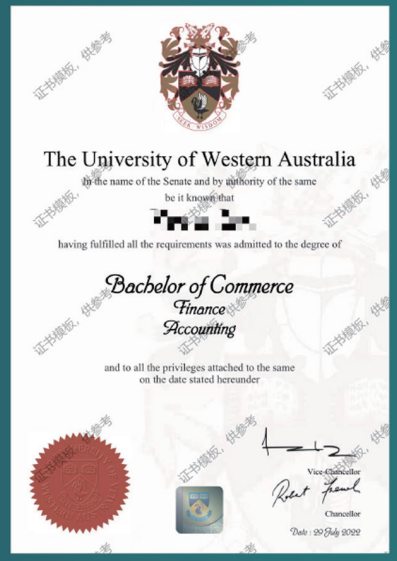

会计学中外联合培养项目外方证书模板

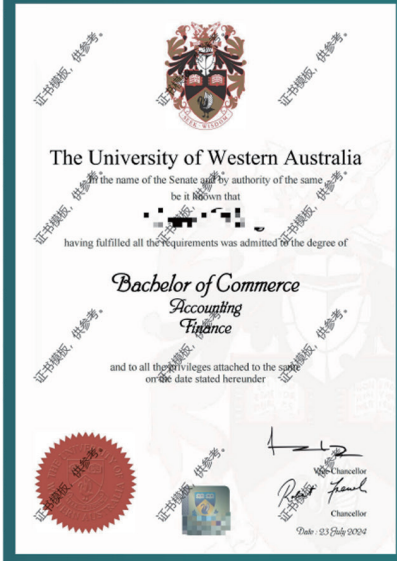

法学中外联合培养项目外方证书模板

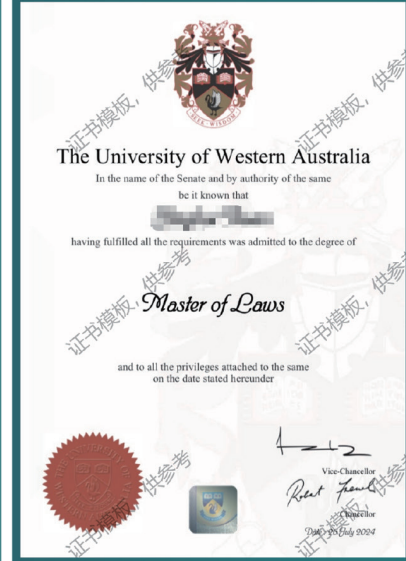

税收学中外联合培养项目外方证书模板



中外联合培养项目教育部学历认证模板1



中外联合培养项目教育部学历认证模板2





入学后进行遴选的创新实验区

► 创新实验区相关政策解读

(一) 什么是人才培养模式创新实验区？

人才培养模式创新实验区（以下简称“实验区”），是指获批成立的国家级、省级、校级人才培养模式创新实验区（含国家级卓越法律人才培养基地）、专项人才培养计划等。

(二) 2026年有哪些人才培养模式创新实验区招生？

人才培养模式创新实验区涵盖经济学、管理学、法学、戏剧与影视4个学科，包含2个国家级人才培养模式创新实验区、3个省级人才培养模式创新实验区和3个校级人才培养模式创新实验区。详见下表。

序号	实验区名称	专业（方向）	承办学院	级别
1	具有企业家精神和潜质的经济管理人才培养模式创新实验区	创业管理	工商管理学院（粤商学院、创新创业学院）	国家级
2	卓越法律人才培养模式创新实验区	法学（企业法务）； 法学（粤港澳大湾区法务）	法学院	国家级
3	国际会计（ACCA）人才培养模式创新实验区	会计学（国际会计 ACCA）	会计学院	省级
4	国际商务人才培养模式创新实验区	主修：国际商务专业 辅修：国际经济与贸易专业	经济学院	省级
5	湾区卓越影视产业人才实验区	数字媒体艺术	湾区影视产业学院	省级
6	金融学（CFA方向）人才培养模式创新实验区	金融学（CFA实验区）	金融学院	校级
7	法学（涉外财经法治）人才培养模式创新实验区	法学（涉外财经法治）	法学院	校级
8	法学（海外利益安全）人才培养模式创新实验区	法学（海外利益安全）	法学院	校级

（三）实验区的遴选来源？

答：实验区学生来源于校内遴选，实验区面向学校全日制本科大一学生遴选（中外联合培养项目班学生、艺术类专业学生除外）。招生与遴选需遵循公开、公正、公平原则，择优录取。

（四）实验区的遴选程序是？

具体程序如下：

- （一）发布遴选公告，接受学生报名；
- （二）组织考试（含笔试与面试），初步确定遴选名单；
- （三）校内公示；
- （四）学校教学指导委员会审议；
- （五）学校发文公布录取名单及安排后续工作；
- （六）学校发文公布录取名单后，学生原则上不可申请退出实验区。

（五）实验区的退出规则？

因特殊原因无法完成实验区学习的，如在第三学期前（含第三学期）退出的，则回到原专业学习；第四学期以后退出的，则回到实验区相同专业的普通班学习。各实验区各年级退出学生总数一般不超过实验区年级总人数的10%。退出学生须按就读专业的教学计划修完规定的课程和学分方可毕业。

► 创新实验区具体介绍

（一）国家级创新实验区（2个）

1. 具有企业家精神和潜质的经济管理人才培养模式创新实验区

学校于2008年成立“具有企业家精神和潜质的经济管理人才培养模式创新实验区”，并于2009年获批为国家级人才培养模式创新实验区，是全国唯一一项以“企业家精神培养”为核心的国家级人才培养模式创新实验区。实验区依托创业管理专业建设，该专业在2025年软科中国大学专业评级中获评A+等级，全国排名第二，专业办学实力位居全国前列。实验区积极响应国家创新驱动发展战略，面向国家高质量发展需要，聚焦培养具有良好思想道德、科学精神、人文素养、专业知识和国际视野的应用型、复合型、创新型高级专门人才的目标，以管理学科为基础，注重创业理论与实践相结合，强调创新思维、创业能力和企业管理能力培养，强化数字技术应用，发挥学校地处琶洲国家级人工智能与数字经济试验区核心区地缘优势，为学生提供丰富的实习实践机会，助力学生成为新一代的企业创立者和创新发展者。作为学校人才培养模式改革的“高地”，实验区进行精细化的培养和管理，现有4个年级共201名学生，已有13届毕业生。

办学单位：工商管理学院（粤商学院、创新创业学院）

遴选方式：详见入学后的遴选通知。

培养目标：面向粤港澳大湾区创新驱动发展需要，培养德智体美劳全面发展，掌握现代企业管理与创新创业理论方法，具备发现、分析、解决企业创新管理问题及自主创业能力的复合型、应用型高级专门人才。学生将系统学习创业管理与数字化工具，厚植家国情怀与湾区使命担当，具有国际化视野和跨文化沟通能力；通过项目实践与竞赛孵化，形成从创意到商业落地的全流程执行力，具备创新精神、企业家精神与创业领导力，并坚守商业伦理与社会责任。毕业生可从事企业运营、管理咨询、政府事务和公共服务等领域的工作，亦可有效开展组织内部创业或创办新企业。

培养规格：标准修业年限四年，授予管理学学士学位。

主干学科：工商管理

主要课程：创业管理学、现代经济原理、会计学、人力资源管理、法商概论、统计学、创业战略管理、创业学、商业模式设计与创新、创业营销、创新管理、初创企业财务管理、大数据与商业分析、创业投融资、跨文化交流、初创企业法务案例分析、管理运筹学等课程。

主要实践教学环节：社会创业、企业家研究、创新创业竞赛实践、湾区行走课堂、毕业实习、毕业论文等。

主要专业实验：Python程序设计、初创企业财务管理、大数据与商业分析、管理运筹学、创业管理研究方法与论文写作。

学生就业方向：各类企业、金融机构、管理咨询公司、政府机构、国内外名校读研深造、自主创业等。

2. 卓越法律人才培养模式创新实验区

广东财经大学法学专业2012年被教育部评为应用型、复合型国家卓越法律人才教育培养基地，成为全国首批58个应用型、复合型法律职业人才教育培养基地之一。根据教育部、中央政法委员会《关于实施卓越法律人才教育培养计划的若干意见》（教高〔2011〕10号）精神，结合广东省和我校法学教育的实际情况，2013年广东财经大学成立了国家卓越法律人才培养模式创新实验区，并于2014年独立招生。实验区以体制机制改革为突破，以专业基本条件建设为保证，改革现有的法律人才培养模式，研究制定分类培养方案，根据法学院的基础和特色，探索“应用型、复合型法治人才培养模式”，培养符合我国法治建设需要的卓越法治实务人才，为加快建设社会主义法治国家提供强有力的人才保障和智力支撑。

办学单位：法学院

遴选方式：详见入学后的遴选通知

培养目标：适应国家法治建设的需求，本专业培养德智体美劳全面发展，掌握马克思主义基本理论，具有深厚的法学专业知识功底，熟悉我国法律和党的相关政策，达到较高的外语水平，具有创新精神和较强的创新能力、实践能力，能在国家机关、企事业单位和社会团体，特别是能在国家审判机关、检察机关、司法行政机关、企业、仲裁机构和法律服务机构从事司法相关工作的应用型、复合型高级专门人才。

培养规格：标准修业年限四年，授予法学学士学位。

主干学科：法学

主要课程：习近平法治思想概论、法理学、宪法学、中国法律史、刑法、民法、刑事诉讼法、民事诉讼法、行政法与行政诉讼法、国际法、法律职业伦理、商法、知识产权法、经济法、国际经济法、国际私法、证据法、环境资源法。

主要实践教学环节：法学专业综合实验、模拟法庭、法律诊所、专业实践、毕业论文和毕业实习等。

主要专业实验：法庭审判模拟、企业法务实训。

学生就业方向：毕业生主要进入公、检、法等司法机关及海关、市场监管、税务等国家行政执法部门从事司法、执法等工作，也可以到大型企业事业单位从事法律服务工作以及从事专职律师工作。

（二）省级创新实验区（3个）

1. 国际会计（ACCA）人才培养模式创新实验区

2010年6月，会计学院创建国际会计（ACCA）创新实验班，2011年1月成为校级人才培养创新实验区。2011年12月，国际会计（ACCA）创新实验区获批成为广东省人才培养创新实验区。2014年8月，依托实验区设立的“国际化应用型会计人才协同育人平台”成为首批广东省协同育人平台（会计类唯一）。2016年6月，会计学院成为华南地区高校首家获批的ACCA黄金级认可培训机构。2018年5月，“国际会计（ACCA）实验区教学的改革和创新”获得广东省教育教学成果奖二等奖。该实验区教学团队实力雄厚，管理制度完备，教学资源充足。实验区依托会计学院国家级特色专业、省级名牌专业和省级综合改革试点专业的坚实专业背景，充分享用学校和会计学院优良的教学设施、丰富的图书资料 and 完善的实验教学资源，集中了会计学院优秀的具有博士学位、外语水平较高、具有海外学习背景的青年教师，改革并创新人才培养模式，办学以来已取得显著的人才培养效果。自创办以来，国际会计（ACCA）创新实验区毕业生就业和发展连续多年在全省名列前茅。

办学单位：会计学院

遴选方式：详见入学后的遴选通知

培养目标：培养适应现代市场经济需要，具备人文精神、科学素养和诚信品质，具备国际视野和意识，具备经济、管理、法律和会计学等方面的知识和能力，能够在国际注册会计师行业从事审计工作，或者在营利性和非营利性机构从事会计实务工作的复合型、应用型、创新型专门人才。

培养规格：标准修业年限四年，授予管理学学士学位

主干学科：工商管理

主要课程：管理学、经济学原理、经济法、商业与技术（BT）、管理会计（MA）、财务会计（FA）、公司法与商法（LW）、绩效管理（PM）、税务（TX）、财务报告（FR）、审计与鉴证（AA）、财务管理（FM）等。

主要实践教学环节：毕业实习、毕业论文、走访企业、

行业调研。

主要专业实验：会计学、审计学专业综合实验。

学生就业方向：大型会计师事务所、大型国有民营企业和金融机构、跨国公司和外资企业、国内外名校读研深造等。

2. 国际商务人才培养模式创新实验区

该实验区是广东省人才培养模式创新实验区，2013年开始招生，是全校唯一一个具有双学位的专业（管理学学位和经济学学位），也是全校（外国语学院的专业除外）唯一学习两门外语的专业（英语和日语），该实验区实施全人教育（开设户外拓展、社会公益活动、国际商务礼仪培训、意志力训练等课程）、国际化教育（开设大量双语和全英课程，配有外教）、主辅修双学位教育（国际商务和国际经济与贸易）三位一体培养模式。良好的有特色的培养模式，使该实验区的学生综合素质高，升学深造、境外留学率也一直较高。

办学单位：经济学院

遴选方式：详见入学后的遴选通知

培养目标：培养具备广阔的国际视野、厚实的国际经济和管理理论知识，能娴熟地运用外语进行跨文化交际和国际商务谈判，具备跨国企业经营与管理或跨国财务运营及投资等方面的专业知识和技能，具有较强的创新、创造和创业能力，能在跨国公司、外资企业、政府涉外经济部门、企业和事业单位等组织从事跨国企业经营管理、国际投融资、国际商务营销、国际商务谈判、国际贸易等实际业务以及策划、咨询和管理工作的复合型、应用型、创新型国际化人才。

培养规格：标准修业年限四年，主修专业授予管理学学士学位，辅修专业授予经济学学士学位

主干学科：工商管理学、经济学

主要课程：微观经济学、宏观经济学、全球营销管理（双语）、BEC商务英语（高级）、国际经济学 I（国际贸易）（双语）、国际经济学 II（国际金融）（双语）、国际贸易实务与管理（双语）、第二外语（日语）I、跨国人力资源管理（双语）、国际商法及环境（双语）、财务管理、国际战略管理（双语）、计量经济学、跨国公司治理、国际商务谈判、国际投资学、国际电子商务等。

主要实践教学环节：户外拓展、湾区经济与社会实践调查 I 和 II、社会公益活动、国际商务综合实践、意志力训练、跨境电商实践活动、毕业实习等。

学生就业方向：在跨国公司、金融部门、政府涉外经济部门、事业单位等从事跨国企业经营管理、国际投融资、国际商务营销、国际商务谈判、国际贸易等实际业务以及策划、咨询和管理工作。

3. 湾区卓越影视产业人才实验区

该实验区是广东省本科高校专项人才培养计划立项项目，为适应当下数智化卓越影视人才培养需求设立。本试验区着重数智化前沿技术和在地化创新能力培养，以产教、产创、产研融合的“三产融合”办学模式进行人才培养。本实

验区拥有四大省级基地支撑,包括:中国高校影视学会“湾区影视创研中心”,广东省文联“广东省文艺评论基地”,广东省社科联“广东财经大学粤港澳影视产业创新与文化传播研究中心”、“岭南文化与影视传播科普基地”,为试验区教学与实践创作提供高水平支撑。本实验区产业支撑优势明显,与广东广播电视台、珠江电影集团、咏声动漫等行业龙头企业建立战略合作关系,在课程建设、影视创作等方面合作效果显著。双师型教学特色突出,拥有“校内教师+产业教师”的双师型队伍。在智能化浪潮袭来的今天,本实验区以“真场景、真项目、真实战”的教学方法,培养具有国际视野,立足湾区,懂创意,能创作,善运营的现代化卓越影视产业人才。

办学单位: 湾区影视产业学院

遴选方式: 详见入学后的遴选通知

培养目标: 以习近平文化思想为指导,以立德树人为根本任务。本实验班以“数智化+产业化”为培养特色,紧跟数智化浪潮,响应国家数智化发展战略要求,培养信仰坚定、道德高尚,掌握数智时代影视生产规律、能够熟练运用数智化影视制作与传播工具,具有广阔国际视野,具备影视生产全流程动手能力的应用型高级专门人才。

培养规格: 标准修业年限四年,授予艺术学学士学位

主干学科: 数字媒体艺术

主要课程: 数智创意、影视视听语言、数字摄影与摄像、数智剧本创作、数智影像技术、影视剪辑实践、录音技术、数智影像特效、画面编辑、数字短片创作、数智影视合成、数字动画创作、影视管理与沟通、湾区影视产业专题。

主要实践教学环节: 毕业实习、毕业设计、产教融合项目、品牌活动创作。

学生就业方向: 毕业生可以在政府宣传部门、主流媒体、影视文化传媒产业相关单位从事宣传策划、影视创作、智能传播、大型活动举办等方面的工作。

(三) 校级创新实验区 (3 个)

1. 金融学 (CFA 方向) 人才培养模式创新实验区

金融学 (CFA 方向) 创新实验区引入全球先进的教育理念和 CFA 完整的金融投资人才培养体系,旨在培养具有国际视野的高素质投资及金融管理人才,为我国“金融强国”和粤港澳大湾区建设提供人才支撑。CFA (特许金融分析师) 是全球金融投资业最为权威和含金量最高的资格认证,被 170 多个国家认可,被誉为“全球金融第一考”“金领入场券”。自 1963 年 CFA 考试设立以来,CFA 在道德操守、专业标准及知识体系等方面设立的规范与标准,被全球金融管理业界广泛认可。全球投资者和各大企业雇主将 CFA 头衔作为衡量金融投资人员专业水平和诚信度的标准,世界级的金融机构都竞相聘请 CFA 持证人。在国内,CFA 会员资格

获得了各大投行和金融机构的广泛认可,北京、上海、广州、深圳等大城市都将 CFA 持证人列入稀缺性高端金融人才并出台了个税减免、专项奖金、置业补贴等各项优惠政策。2016 年,国务院取消 220 项职业资格许可认定事项,并鼓励中国考生大力参与十大含金量的资格证书考试。其中,CFA 是唯一上榜的金融证书,也是唯一上榜的国际证书。

加入本实验区至少有三个方面的优势:一是接受精英教育。本实验区的专业课程通常采用全英教学和小班教学,金融学院将为实验区提供最精英的国际化教学团队。虽然在成绩等方面的门槛并不高,但全英课程和 CFA 全英考试也具有一定的挑战性。因此,有志报名本实验区的同学都是综合素质突出、对未来有清晰规划的优秀学生。二是直通 CFA 考证体系,有机会成长为炙手可热的 CFA 持证人。本实验区直接把 CFA 考试所要求的 10 大模块内容纳入本科专业培养方案之中。与 CFA 考试相关的专业课程将全部采用 CFA 英文原版考试用书和配套练习册。学生学习完这些课程,既可获得本科专业的相应学分,也同时在备考 CFA 考试。金融学院将为学生在报名、复习资料收集、邀请权威机构进行考前宣讲与辅导等方面尽可能提供便利,让“大考”不“难考”。三是考研和深造优势。因为 CFA 培养体系深度接轨全球多所知名院校的教育方案,全球部分高校在招收研究生留学申请时,对通过 CFA 的学生有相应的免试、优先录取等优惠政策。国内多所财经类顶尖院校均成为 CFA 协会的合作院校。无论保研还是考研,拥有 CFA 证书的考生更受国内外院校的青睞。

办学单位: 金融学院

遴选方式: 详见入学后的遴选通知

培养目标: 坚持立德树人,培养思想素质过硬、专业基础扎实、创新精神突出、具有新商科和国际化视野的德智体美劳全面发展的高级金融人才。毕业生既适宜继续攻读相关学科硕士、博士学位,也能够胜任各类金融机构、企事业单位、政府机关的金融管理与服务、决策分析与投资理财等金融实务与应用研究工作。

培养规格: 标准修业年限四年,授予经济学学士学位。

主干学科: 经济学

主要课程: 微观经济学、宏观经济学、统计学、金融学、国际金融、金融计量学、公司金融 (全英)、商业银行经营管理、证券投资学 (全英)、金融风险管理、金融衍生工具 (全英)、会计学 (全英)、投资学、财务报表分析 (全英)、固定收益证券 (全英)、衍生证券与其他投资 (全英)、数量方法 (全英)、组合管理 (全英)、职业道德与伦理 (全英)。

主要实践教学环节: 金融学专业综合实验、数字场景金融虚拟仿真实验、商业银行综合仿真运营模拟、ERP 软件、专业实习、毕业实习。

学生就业方向: 主要到投资银行、证券公司、商业银行、

基金管理公司、信托公司、投资咨询机构、金融租赁公司、互联网公司、金融科技创业公司等金融机构任职。

2. 法学（涉外财经法治）人才培养模式创新实验区

加强涉外法治建设既是以中国式现代化全面推进强国建设、民族复兴伟业的长远所需，也是推进高水平对外开放、应对外部风险挑战的当务之急。为适应国家全面加强涉外法治建设战略，结合广东财经大学建设大湾区一流财经大学的办学特色，法学院建立了涉外财经法治人才培养模式创新实验区。该实验区是我校培养具有广财特色的涉外财经法治人才的孵化区和示范区，以精法通商为理念，以协同培养为机制，以应用型、复合型涉外财经法治人才培养为目标，开设系列涉外财经法律实务课程和法商融合类课程，突出训练学生涉外法律职业技能和培养学生复合型知识结构。学生按照培养计划完成学业后，授予法学学士学位。

办学单位：法学院

遴选方式：详见入学后的遴选通知

培养目标：坚持立德树人、德法兼修，适应建设中国特色社会主义法治体系、建设社会主义法治国家的战略需要，适应中国经济发展对涉外法治人才的需要，培养德智体美劳全面发展的，熟练掌握涉外法治相关知识，熟悉国际法和国际经贸规则等最新发展动态，具备跨文化交流能力和国际化视野，具备依法执政、科学立法、依法行政、公正司法、高效高质量法律服务能力与创新创业能力等综合素质的复合型、应用型涉外财经法治高级人才。

培养规格：标准修业年限四年，授予法学学士学位

主干学科：法学

主要课程：习近平法治思想概论、法理学、宪法学、中国法律史、刑法学、民法学、刑事诉讼法学、民事诉讼法学、行政法与行政诉讼法学、法律职业伦理、国际法学、法律英语、国际经济法、国际投资法、世界贸易组织法、国际私法、国际知识产权法、海商法、商法学、经济法。

主要实践教学环节：法学专业综合实验、模拟法庭、法律诊所、专业实践、毕业实习、毕业论文等。

学生就业方向：主要到各类国际组织、各级各类政府机关、企事业单位、法院、检察院、律师事务所等从事涉外法律实务的相关工作。

3. 法学（海外利益安全）人才培养模式创新实验区

随着中国经济发展，中国已经成为对外投资、对外贸易、对外开放大国，海外利益安全保护问题不容忽视，包括中国公民在海外的人身安全，中国工厂的安全问题，中国企业在投资中的公平待遇和合法权益保护问题等，亟须加强海外利益安全保护的专门人才培养。为此，教育部 2024 年在法学类专业下设“海外利益安全”本科专业。我校紧密服务国家发展战略需求，设立法学（海外利益安全）人才培养模式创新实验区。该实验区是我校培养具有广财特色的涉外法治人

才的孵化区和示范区，以精法通商为理念，以协同培养为机制，以应用型、复合型海外利益安全保护的涉外法治人才培养为目标，开设系列海外利益安全法律实务课程，突出训练学生海外利益安全保护的职业技能和培养学生复合型知识结构。学生按照培养计划完成学业后，授予法学学士学位。

办学单位：法学院

遴选方式：详见入学后的遴选通知

培养目标：坚持立德树人、德法兼修，适应建设中国特色社会主义法治体系、建设社会主义法治国家的战略需要，适应服务国家安全战略的需要，适应中国经济发展对涉外法治人才的需要，培养德智体美劳全面发展，掌握深厚的法学专业基础理论知识和方法，通晓国际规则，熟悉涉外投资法律制度，掌握海外利益安全理论知识，具备涉外法律服务、安全战略规划、海外利益安全风险评估和治理、维护我国公民、法人或其他组织海外利益安全的应用型、复合型高层次涉外法治专门人才。

培养规格：标准修业年限四年，授予法学学士学位

主干学科：法学

主要课程：习近平法治思想概论、法理学、宪法学、中国法律史、刑法学、民法学、刑事诉讼法学、民事诉讼法学、行政法与行政诉讼法学、法律职业伦理、国际法学、国际经济法、国际私法、国际政治学、宏观经济学、国家安全学、国际人权法、国际金融学、区域国别学、国际劳动制度与实务、国际环境资源法、国际知识产权法。

主要实践教学环节：法学专业综合实验、模拟法庭、法律诊所、专业实践、毕业实习、毕业论文等。

学生就业方向：毕业生可以到面向维护海外利益安全的驻外使领馆、国家安全机关海外利益保护部门、各级政府海外投资指导服务咨询部门、各类海外投资安全保障公司、从事海外投资的国有企业和项目单位等海外利益安全实体工作。



经济学院

SCHOOL OF ECONOMICS

▶ 信息发布及招生咨询方式

电话：020-84096896, 84261337, 84096920

传真：020-84096896

E-mail: jjxy@gdufe.edu.cn



▶ 招生专业（5个）

经济学（国家级一流专业建设点）

经济学（创新班）（国家级一流专业建设点）

国际经济与贸易（国家级一流专业建设点）

国际商务（国家级一流专业建设点）

数字经济

▶ 学院简介

广东财经大学经济学院现有4个本科专业，其中3个国家级一流本科专业建设点，在全国同类院系中具有较高地位与影响力。学院现有教职工89人，专任教师69人，其中教授18人，副教授23人，博士后合作导师10人，博士生导师13人，硕士生导师51人，国家级、省级人才10余人次，具有海外工作学习经历的教师38名。

学院现有应用经济学博士后科研工作站，应用经济学、国家安全学2个博士学位授权一级学科点和数字经济博士学位授权二级学科点，理论经济学、应用经济学2个硕士学位授权一级学科点和国际商务、数字经济2个专业硕士学位授权点。

▶ 专业简介

经济学

培养目标和特色：本专业面向国家及粤港澳大湾区经济发展战略需要，培养德智体美劳全面发展，掌握经济学专业核心知识和科学分析方法，具备创新思维、求实创新综合素质与国际视野，能够高效应对和解决现实经济问题的应用型、复合型高级专门人才。本专业有3门优质核心课程，其中《微观经济学》是省级一流本科课程，《宏观经济学》和《经济学原理》是省级课程思政示范课程。毕业生能够胜任经济学教学研究工作和国家机关、企事业单位的经济管理、决策咨询等相关工作。

培养规格：标准修业年限四年，授予经济学学士学位

主干学科：经济学

学生继续深造方向：国际和国内一流大学攻读经济学和管理学方向的研究生。

就业方向：学生就业方向主要为政府机关、事业单位、银行证券公司、大型企业、管理与财务咨询机构等单位。

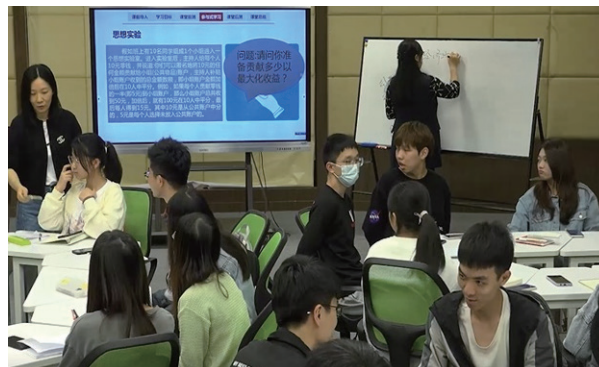

经济学（创新班）

培养目标和特色：经济学（创新班）面向国家及粤港澳大湾区经济发展战略需求，培养德智体美劳全面发展，具备强烈社会责任感、深厚家国情怀、开阔国际视野、鲜明创新精神和系统创新思维的理论应用复合型专门人才。通过专业培养，学生不仅掌握扎实的经济分析与经济管理专业能力，还具备优良的外语应用、沟通协调、环境适应、实践行动等综合素质，同时形成主动创新、善于创新的思维。采用小班化教学，聘请资深教师对学生进行个性化全过程学术训练，引导学生参与科研项目与学科竞赛，促进学生自主深度学习。为学生进入硕士、博士层次学习与研究奠定坚实基础。

培养规格：标准修业年限四年，授予经济学学士学位

主干学科：经济学

学生继续深造方向：考研留学参与率 100%，每年约有 1/3 的毕业生前往华南理工大学、中山大学、暨南大学、伦敦大学学院、香港中文大学、香港理工大学等国际国内知名学府攻读硕士学位。

学生就业方向：政府机关、事业单位、银行证券公司、大型企业、管理与财务咨询机构等单位。



Training schedule	
9 July	Teamwork for Data Driven Success Public speaking "Techniques for Creative Thinking" Public speaking "Techniques for Creative Thinking" AI Workshop: "Visual Data Magic: Using Visual Data to Tell a Story" 10 July
11 July	Agile Lab - "Fundamentals of Agile Project Management" Public speaking: "A Framework to accelerate the reach of teams" 12 July
13 July	Financial Concepts - "AI & Financial Analysis" 14 July
15 July	Business Indicator - "AI & Government Economic Methods of Economic Evaluation" 16 July
17 July	AI and Creative Thought - "How to manage human talents, AI" Networking Session - "Techniques for Creating and Developing Useful Relationships for the Implementation of Team Objectives" 18 July
18 July	Project Presentation

国际经济与贸易专业陈娜同学赴俄罗斯喀山 Kazan Federal University 参加“商业分析 5.0”全英项目

国际经济与贸易

培养目标和特色：本专业先后被确定为广东省名牌专业（2006）、广东省本科特色专业建设点（2010）、国家级一流专业建设点（2019），形成了本、硕、博一体化培养体系。“国际贸易”被评为国家级双语示范课程、广东省线上线下

混合式一流课程。本专业旨在培养掌握扎实的经济理论基础、系统的国际经贸专业知识、商法融合类知识和数智融合类知识，熟悉国际通行的经贸规则，具有较强的国际贸易实务操作能力，认识与把握国内外经济、贸易的运行机制和发展规律，适应我国现代化建设需要的、具有全球视野和创新思维的应用型、复合型、创新型的高素质专门人才。

培养规格：标准修业年限四年，授予经济学学士学位

主干学科：经济学、管理学。

就业方向：学生毕业后去向广泛，除考公、考研和境外留学外，就业方向主要集中在涉外经贸企事业单位、金融机构、电子商务等行业。



国际商务

培养目标和特色：本专业作为国家级一流本科专业建设点，以经济、管理和法学为交叉平台，致力于培养德、智、体、美、劳全面发展，经济学基础和管理学基础扎实，系统掌握国际商务理论与实务知识，熟悉国际商务法律法规及人工智能技术，具备应用外语、数理分析和信息技术能力以及较强国际商务沟通能力的应用复合型高级人才。专业以“经管法融合、国际化引领、数智化赋能、产教融合深化、湾区化服务”为核心特色。依托国家级一流本科专业建设点平台优势和“中国企业国际化的高级商务人才培养模式创新实验区”等创新平台，构建了经管法融合、多维目标协同的课程体系。通过深度融入数智化技术，开设了人工智能商务运用、Python 商务运用、大数据理论方法与应用等前沿课程。

培养规格：标准修业年限四年，授予管理学学士学位

主干学科：工商管理、应用经济学

学生继续深造方向：在国内外高等学校等攻读经济学、管理学等专业硕士研究生。

就业方向：毕业生可在跨国公司、各类工商企业和金融机构的驻外机构工作，也可在政府部门从事国际商务研究、管理和咨询工作。



数字经济

培养目标和特色：数字经济是未来全球经济发展的核心驱动力。本专业立足“数字中国”发展战略需求，培养兼具经济学、计算机科学、数据科学、管理学等交叉能力的复合型人才，通过多学科交叉，研究数字经济的运行规律。通过学习数字经济相关专业知识和技能，学生将系统掌握经济学基础知识和数字技术基本原理，紧跟国内外数字经济实践，具备数据分析和应用技能、数字技术创新与应用能力、数字产业化和产业数字化发展能力、数字化治理与规划能力。

专业优势：交叉学科，融合经济学、大数据与人工智能等，强化数字化应用能力；就业前景广，可从事数字资产管理、数字金融、数字化运营等高需求岗位；深造方向多元，可攻读经济学、数据科学等国内外研究生。

培养规格：标准修业年限四年，授予经济学学士学位

就业方向：政府部门、科技企业、金融机构及科研单位等，从事数字产业运营和管理、企业数字化转型工作等。

部分杰出校友代表

曾欢儿：88级统计专业，汕头市欣隆工艺品有限公司总经理。

洪晓玲：89级国贸专业，广东天耀进出口集团有限公司董事。

梁行：91级国贸专业，宝艺投资有限公司总监。

姚翔：91级统计专业，广州市佳旭包装材料有限公司董事总经理。

欧阳梅：91级国贸专业，中国人寿养老保险股份有限公司广东省分公司副总经理。

杨文江：91级国贸专业，广州御银科技股份有限公司（上市公司）创始人、原董事长。

林宇：91级统计专业，广州市图之灵计算机技术有限公司董事长。

黄童礼：93级国贸专业，广州恩佐智购网络科技有限公司董事长。

胡伟权：95级国贸专业，环球市场创始合伙人，原广东省电子商务协会会长。

朱建生：96级统计专业，广东摩良科技服务有限公司董事长。

郭怡乐：2001级国贸专业，揭阳市康美日用制品有限公司董事长。

胡春龙：2003级经济统计学专业，中山市大汇堂红木家具有限公司董事长。

温拓：2003级统计学（本科），2007级统计学（研究生），广发证券固定收益投资部总经理助理。

何一鸣：2004级国民经济学，管理学博士，华南农业大学教授、博士生导师、国家万人计划青年拔尖人才。

杨科：2005级国民经济学（研究生，指导老师为林洪教授），经济学博士，华南理工大学教授、博士生导师。

江明威：2006级经济统计学专业，广东力王科技股份有限公司党支部书记、联合创始人、总经理。

“一带一路”倡议下的国际税收协作

The International Taxation Collaboration under the “Belt and Road” Initiative

主办单位：广东财经大学

Host Organization: Guangdong University of Finance & Economics (GUFE)



财政税务学院（税务师学院）

SCHOOL OF PUBLIC FINANCE AND TAXATION

▶ 信息发布及咨询方式

电话：020-84096970



学院官网·学院官微

▶ 招生专业（7个）

- 财政学（国家级特色专业 / 省级一流专业建设点）
- 税收学（国家级一流专业建设点）
- 税收学（税务师）（国家级一流专业建设点）
- 税收学（智能税收创新班）（国家级一流专业建设点）
- 税收学（中外联合培养项目：广东财经大学—西澳大学3+1本硕连读）（具体介绍详见“中外联合培养项目”专题）（国家级一流专业建设点）
- 资产评估（省级一流专业建设点）
- 资产评估（评估师）（省级一流专业建设点）

▶ 学院简介

广东财经大学财政税务学院（税务师学院）前身为创建于1986年的财政税务系，是我校的传统优势学院，省级优势重点学科基地。学院具有本硕博相衔接的完整人才培养体系，设有财政学、税收学（含税务师方向班、智能税收创新班）、资产评估（含评估师方向班）三个本科专业以及税

收学“3+1”本硕连读国际化办学项目，均为国家级或省级一流专业建设点。拥有广东省普通高校人文社科重点研究基地“广东地方公共财政研究中心”（先后入选中国智库索引（CTTI）来源智库和“中国智库综合评价研究项目（2025）”AMI智库），与省财政厅共建“数字财政专家工作室”，与省注册税务师协会共建“税务师学院”。学院现有在校学生2332人（其中本科生2050人，研究生282人）。学院现有专任教师60人，其中博士生导师4人，正高级职称10人，副高级职称23人。学院还在国内外相关行业聘请一百二十多位专家为我院的客座教授和实践导师。

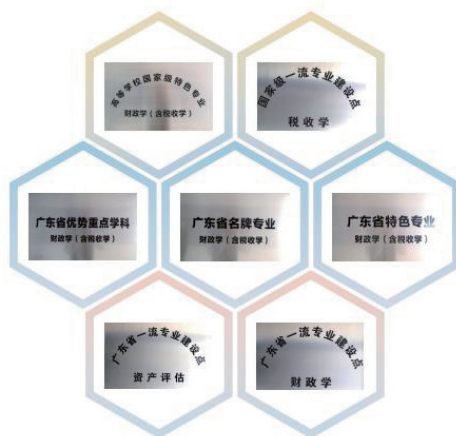

▶ 招生专业及特色

财政学（国家级特色专业）：财政+治理，“明政策、善管理、优配置”，授经济学学士。

税收学（国家级一流专业建设点）：税收+数智，“精税法、通规划、懂风控”，下设税收学、智能税收创新班、税务师方向班，税收学（中外联合培养项目班），融合人工

智能与大数据培养智慧财税人才。其中，中外联合培养项目班是与澳大利亚西澳大学（QS 世界排名 77）合作开设的税收学“3+1”本硕连读国际项目。

资产评估（省级一流专业建设点）：评估+数据，“擅估值、懂交易、精定价”，下设资产评估和资产评估师两个方向，授管理学学士。



► 科研实力

学院科研成果丰硕，近五年承担省部级以上科研项目 46 项（其中国家级 8 项），获国家社科基金重大项目立项；在 C 类以上期刊发表论文 101 篇（含 B 类以上 68 篇），28 篇咨询报告获省部级以上领导批示或采纳，并获省部级以上成果奖 3 项。学院定期主办“人民财税论坛”“全国数字经济与数据资产评估论坛”等高端学术活动，邀请海内外知名专家来校交流，推动前沿成果及时反哺教学。



► 就业升学

学院高考招生生源志愿满足率接近 100%。毕业生去向落实率均居学校前列，就业去向包括政府部门、事业单位，银行证券等金融机构和国有大中型企业，资产评估、税务师、会计师事务所等中介机构，还有约 20% 的毕业生进一步升学深造，被中国人民大学、厦门大学、澳大利亚国立大学、新加坡国立大学、悉尼大学、纽约大学等国内外名校录取。

近三年广东省内招生志愿满足率

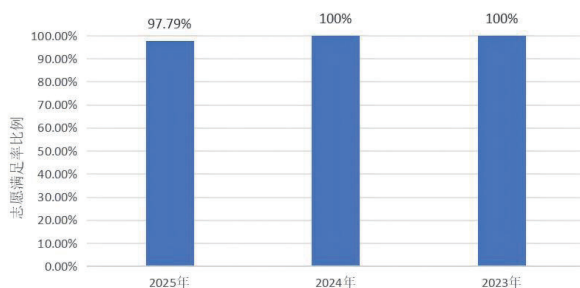

► 优秀校友与学子风采

学院在广东省财税系统工作的校友达 3000 余名。卢伟雄获“中国十大杰出青年卫士”，杨靖宇获公安部国家二级英模；多名校友荣获全国财政、税务系统先进工作者及“国家级税收征管能手”称号。近 3 年在校生在全国纳税风险管控案例大赛、全国资产评估知识竞赛等赛事中荣获省级以上奖项 100 余项（含国家级 34 项）。

GARP 大湾区高校行系列活动启动仪式暨广财金融学术合作伙伴签约仪式活动议程



金融学院

SCHOOL OF FINANCE

信息布及咨询方式

学院网址: <http://finance.gdufe.edu.cn/>
电话: 020-84096890, 020-84096012



学院官网



招生咨询 qq 群

招生专业 (7 个)

- 金融学 (国家级一流专业建设点)
- 投资学 (国家级一流专业建设点)
- 保险学 (养老金融) (国家级一流专业建设点)
- 金融工程 (省级一流专业建设点)
- 金融工程 (FRM 创新班) (省级一流专业建设点)
- 金融科技

金融学 (中外联合培养项目班: 广东财经大学——西澳大学 3+2 本硕连读) (具体介绍详见“中外联合培养项目”专题) (国家级一流专业建设点)

学院简介

金融学院是华南地区重要的金融人才培养基地, 办学水平位居粤港澳大湾区前列。学院拥有本、硕、博完整培养体系, 有国家级一流专业金融学、投资学、保险学, 省级特色、一流专业金融工程, 金融科技 5 个本科专业。设有金融学中外联合培养项目和金融学 CFA 实验区。学院师资力量雄厚, 现有专任教师 79 人, 博士占比超 98%, 40% 以上教师拥有海外经历, 十余人入选各级高层次人才。全

院现有在校生 2517 人, 其中本科生 2073 人, 硕博研究生 444 人。

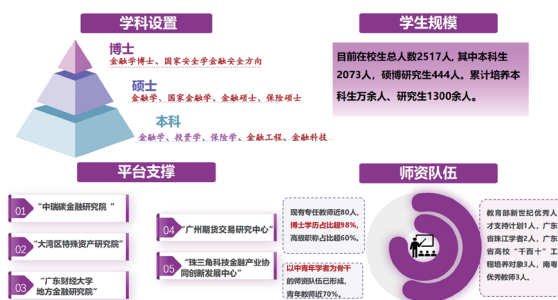

学院坚持立德树人, 聚焦国家、行业、湾区发展与学科融合, 对接湾区、赋能产业、聚力科创、融通商法, 深化多元融合, 培养兼具家国情怀、国际视野、专业素养、创新能力的高素质复合型金融人才。

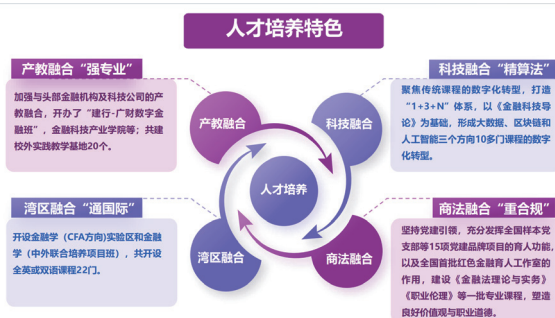

科技赋能, 适配行业发展。顺应金融业数字化转型需求, 学院升级传统课程, 增设金融科技特色课程, 配套编写系列教材、强化实践, 贴合行业用人需求。

产教协同, 凝聚政校企合力。学院持续深化校政

行企协同育人，与省委金融办、建设银行广东省分行等单位联合培养人才，获批省级金融科技产业学院，将与广州数字科技集团共建数字金融学院；携手汕头大学医学院、保险机构开设“保险+医学”创新班。学院拥有6个省级实践基地，20余个校外平台，聘请50余名行业导师，搭建专业科研平台，实现产学研用深度融合。



全国首个金融硕士特殊资产方向班开班仪式

实训强能，厚植创新素养。依托国家级平台实景实训和各类学科竞赛，学院学子竞赛成果丰硕，已斩获国家级奖项100余项。



坚持开放办学，深耕中外联合培养。与世界百强名校开展本、硕联合培养项目，累计培养约700名国际化人才。作为广州首个GARP全球学术合作院校，学院联动GARP创设专项奖励，落地CFA特色金融试验区，对标国际执业资格培育复合型持证金融人才。



GARP大湾区高校行系列活动启动仪式暨广财金融学术合作伙伴签约仪式

▶ 专业简介

本科专业的标准修业年限均为四年，授予经济学学士学位。各专业的详细介绍请见官网链接：<https://finance.gdufe.edu.cn/4354/list.htm>

金融学

本专业先后获评国家级特色专业、广东省名牌专业，入选首批国家级一流专业建设点，获得全国首批金融硕士(MF)硕士点。锚定“金融+开放”，人才培养聚焦“厚基础、强应用、长跨境”能力，强化量化分析与国际实务能力。毕业生就业覆盖金融监管、商业银行、券商、跨境资管、自贸区及相关政府部门等，发展前景广阔。

投资学

本专业为国家级、省级一流专业及省应用型人才培示范专业。立足“金融+法律”交叉方向，人才培养紧扣“擅投资、广视野、重合规”能力，实行双导师制、深化产教融合。课程强化法规、量化、大数据能力，联动行业场景实训，聚焦ESG投资、跨境资管前沿领域。毕业生就职于券商、银行、基金、政府部门等，就业面广，前景良好。

保险学（养老金融）

教育部认定的国家级一流专业建设点，也是广东省特色专业(2017)。2004年开始招生，2011年获全国首批保险专业硕士招生资格。依托大湾区和广东“全国保险第一大省”的区位优势，本专业以“精保险、熟规则、融养老”为特色，培养复合型养老金融人才。课程涵盖金融学、保险学、财富管理等领域，聚焦养老保险产品设计、长寿风险管理及资产配置，强化精算建模、保险产品创新等核心技能。实践中与人保、平安等多家金融机构深度合作，创新校企合作育人模式。毕业生可在保险公司、商业银行、养老资管机构、政府部门等从事风险管理、产品创新、养老资产配置及政策研究等工作。

金融工程

本专业是省内最早、全国首批办学专业，获评省级特色、省级一流专业。立足“金融+数学”方向，人才培养聚力“知市场、长建模、专量化”能力，课程夯实建模、数据挖掘与量化分析能力。依托市场场景开展量化投资、高频交易等实训，结合行业案例强化专业技能。毕业生入职银行、券商、期货、资管、政府机关等单位，发展前景广阔。

金融学院——金融工程（FRM创新班）

面向粤港澳大湾区金融产品创新与数字化转型战略需求，聚焦金融风险管理领域，培养德智体美劳全面发展，系统掌握金融工程核心理论与FRM（金融风险管理）知

识体系，深度融合大数据分析 & 量化建模技术，具备风险建模与评估、衍生品定价与对冲、智能风险监测与压力测试等核心能力，能够为金融机构、科技企业、实体产业及监管部门提供全流程风险管理解决方案的应用型复合型专业人才。毕业生可在银行、证券、保险、金融科技公司、能源制造、贸易物流等实体企业及政府部门，从事风险量化分析、衍生品策略设计、风险预警系统开发、企业套期保值方案制定等岗位工作。

金融科技

本专业 2022 年招生，是学院新兴优势专业。立足湾区打造“金融+科技”，人才培养围绕“懂金融、明技术、优场景”能力，课程融合金融学、数据科学、人工智能体系，聚焦区块链、数据风控、智能投顾等方向，依托行业与金融科技实验室实战实训，强化金融科技主流技术应用能力。毕业生入职各类金融机构、金融科技企业，政府部门等，就业赛道多元，前景可期。

就业情况

毕业生综合素质过硬，社会认可度高。近三年毕业生毕业去向落实率稳定在 94% 左右，2025 届毕业去向落实

率达 95.03%，大批学子成长为金融行业骨干精英。近三年平均升学率超过 25%，学生赴清华大学、中山大学、中国社会科学院大学、上海财经大学、哥伦比亚大学、香港大学、香港中文大学、纽约大学等境内外名校攻读硕士学位。



优秀学子风采

学院累计培养两万余名毕业生，多数留粤发展，七成投身金融行业，涌现数千名银行高管及大批证券、基金行业精英。校友赵伟、陈阳等业界标杆成就突出，在校生李思潼跨界出彩，一代代学子各展所长、硕果累累。

金融行业优秀校友

赵伟	陈阳	邓炯鹏	陈旭平
2002级金融工程专业，现任申万宏源证券首席经济学家、中国首席经济学家论坛理事、中国证券业协会首席经济学家委员会委员。	1989级投资经济专业，现任玄元投资董事长，曾任广发证券资产管理子公司副总经理、中国证券业协会资产管理业务专业委员会委员等职务。	1999级金融学专业，现任天弘基金管理有限公司副总经理，曾任上海东方证券资产管理有限公司董事总经理、基金组合投资部总经理、基金经理。	2006级保险学专业，现任千麦规划&大胡子说房创始人兼CEO，跨领域连续成功的创业者，擅长个人房产投资。

跨界发展优秀校友

邢立达	李思潼
2001级金融学专业，青年古生物学者，科普作家，恐龙专家，微博粉丝600万，在Nature等知名期刊发表科研论文上百篇，获得CCTV等电视台各栏目报道。	2022级金融工程专业，电影《给阿嬷的情书》女主角谢南枝的扮演者，凭借真挚演技出圈走红，跨界成长诠释金融学子多元潜能，助力潮汕侨批文化传播。

更多优秀校友介绍，请见官网链接：<http://finance.gdufe.edu.cn/4399/list.htm>



工商管理学院（粤商学院、创新创业学院）

SCHOOL OF BUSINESS ADMINISTRATION (CANTONESE MERCHANT SCHOOL, INNOVATION AND ENTREPRENEURSHIP SCHOOL)

▶ 信息发布及招生咨询方式

网址：<http://gsgs.gdufe.edu.cn/>

电话：020-84096995

E-mail：gjsx@gdufe.edu.cn



学院官网



学院专业介绍

▶ 招生专业（4个）

工商管理（国家级一流专业建设点）

工商管理（创新班）（国家级一流专业建设点）

市场营销（数智营销方向）（国家级一流专业建设点）

工商管理（中外联合培养项目：广东财经大学—蒙纳士大学“2+2”双学士）（具体介绍详见“中外联合培养项目”专题）（国家级一流专业建设点）

▶ 学院简介

（一）学院概况

广东财经大学工商管理学院（粤商学院、创新创业学院）前身为成立于1983年的企业管理系，是广东财经大学建立最早的院系之一。为更好地整合学科力量，促进MBA教育高质量发展，学校于2022年6月将工商管理学院与粤商学院合并，成立工商管理学院/粤商学院，并设立“MBA教育中心”。2021年4月，创业教育学院整体并入工商管理

学院；2023年9月24日，工商管理学院/粤商学院/创业教育学院更名为工商管理学院（粤商学院、创新创业学院），形成了当前三院一体的发展格局。

学院现有在校学生1796名，其中本科生1406名、研究生390名。学院师资力量雄厚，现有教职工93人，其中专任教师80人，教授16人，副教授29人，高级职称人数占比56.25%，72人获得博士学位，占90%，有海外经历专任教师占比38.75%，另有双师双能型教师7名。教师队伍中，多人入选教育部新世纪优秀人才支持计划、广东省高等学校教学名师、校级“卓越教学名师”、“南岭学者”领军人才、“南岭学者”卓越人才。学院拥有广东省级教学团队和广东省高等学校科研创新团队。

（二）学科专业

学院现有工商管理、市场营销（数智营销）、创业管理等3个本科专业，其中工商管理、市场营销两个专业为国家级一流本科专业建设点。“具有企业家精神和潜质的经济管理人才培养模式创新实验区”为国家级人才培养模式创新实验区。学院拥有工商管理一级学科、企业管理二级学科硕士学位授权点、工商管理（MBA）、工程管理（MEM）专业硕士学位授权点，并与法国南特高等商学院合作开办工商管理博士（DBA）项目。

（三）人才培养

学院坚持以习近平新时代中国特色社会主义思想为指导，秉承“立足湾区、粤商特色、创新引领、国际接轨”的

办学理念，紧扣“强特色”和“高质量”两大主题，突出内涵式发展、创新发展，不断夯实人才培养质量。

- 一流课程：《零售学》《管理学》《管理运筹学》为国家级一流本科课程；《创业基础》等7门课程为省级课程。

- 实践教学：建有中国南方人才市场、沃尔玛等省级示范校外实践基地。

- 三大品牌活动：全国模拟企业竞争大赛、企业家研究会、品牌策划推广大赛。

- 育人成果：学生在“挑战杯”、“互联网+”等大赛中屡获大奖，大批毕业生成为政商界骨干。



工商管理证书图片

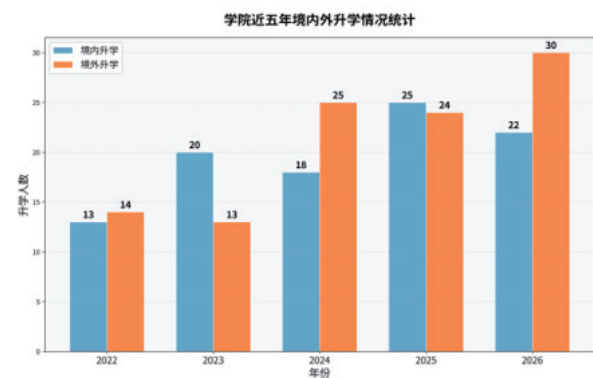

工商管理学院就业升学情况

(四) 科学研究

学院现有广东省普通高校人文社会科学重点研究基地——广东财经大学粤港澳大湾区创新竞争力研究院、广东省哲学社会科学普及基地——数字化转型与管理创新、粤商发展研究院等8个科研平台。近年承担国家级科研项目18项、省部级48项；在国际商科顶级期刊UTD24、FT50及《经济研究》《管理世界》等发表论文200余篇；出版著作16部，2部教材入选国家高等教育本科“十二五”规划教材；获省哲学社科优秀成果奖一、二、三等奖6项，决策咨询报告获省部级以上领导肯定性批示11项。

(五) 社会服务

为发挥广东财经大学“智”的优势、工商联“联”的优势，广东财经大学和省工商联强强联手，资源互补，共建粤商学院，粤商学院以“培养粤商精英、凝练粤商智慧，传承粤商文化，弘扬粤商精神”为使命，以构建粤商终身学习体系为核心，以凝聚和传承粤商精神为重要载体，以推动民营经济统战工作、服务民营企业“两个健康”为关键目标，以服务和管理粤商的身心健康为主要特色，努力打造思想引领的红色殿堂、粤商成才的博雅之园、粤商精神的研究高地和民营企业企业家培训的广东样板。截至2026年4月，学院开展各类高端商科与民营经济人才培训工作，累计成功举办各类企业家专题培训班70期，累培训民营企业企业家、企业管理骨干、行业人才5547人次。培训班合同金额897万。



学院举办第二十四届数字品牌策划推广大赛



学院开展暨拓新行走课堂活动

专业简介

工商管理

培养目标：本专业旨在培养践行社会主义核心价值观、厚植家国情怀、胜任粤港澳大湾区数字经济发展工作需求的优秀青年人才。专业按照商业数智化应用型人才规格实施分类培养，使学生兼具国际视野、社会责任感、人文精神、科学素养、科技伦理与创新精神，系统掌握商业数智管理理论及研究方法，具备发现、分析、解决实际问题的能力及自我发展能力，深入了解粤港澳大湾区数字经济、社会数字化与文化数字化发展态势，致力于为国内工商企业、政府行政事业单位及相关机构输送从事数字经济管理工作的优秀应用型人才。

学生就业方向：毕业生可在政府机构、事业单位、金融机构、生产制造型企业、涉外企业、流通型企业、咨询管理企业、社会组织等单位就业，或从事自主创业，主要面向数字治理领域，推动技术融合、业务融合、数据融合，破除跨层级、跨地域、跨系统、跨部门、跨业务等壁垒，持续优化管理业务流程。

工商管理（创新班）

培养目标：工商管理创新班，旨在通过“粤商特色+双导师引领+总裁助理实践”的三位一体人才培养模式，培养掌握工商管理前沿理论及人工智能+大数据各类企业管理新型工具，具备发现、分析和解决企业经营实际问题的高层次实践型企业管理人才。

核心课程：高级管理学、战略管理（双语）、会计学、组织行为学、统计学（高级）、创新思维与方法、人力资源大数据分析与应用、AI 营销应用、人工智能与商业智能综

合实验等课程

就业方向：大型外资和民营企业、国有企事业单位、国内外知名高校及研究机构

授予学位：管理学学士

市场营销（数智营销）

培养目标：本专业面向粤港澳大湾区数字经济发展战略需要，培养德智体美劳全面发展，掌握数智营销专业基础理论知识和方法，具有数字化、智能化背景下解决企业实际营销问题的能力以及自我发展能力，熟悉粤港澳大湾区数字经济、社会数字化和文化数字化发展的复合型、应用型、创新型营销人才。毕业生可以在国内工商企业、政府行政事业单位及相关机构从事数字营销管理方面的工作。

学生就业方向：政府机构、事业单位的政策分析和宣传部门、各种生产型企业、流通型企业的市场部、销售部、新媒体运营部门、金融机构（客户开发与管理）、咨询管理公司、其他非营利组织、自主创业等。



2023 年度广东省三八红旗手 蒙美芹



全国基层就业大学生榜样 黄海芬



会计学院

SCHOOL OF ACCOUNTING

▶ 信息发布及招生咨询方式

电话：020-84096220
020-84096883



学院官网



学院公众号

▶ 招生专业（7个）

- 会计学（国家级一流专业建设点）
- 财务管理（国家级一流专业建设点）
- 审计学（国家级一流专业建设点）
- 会计学（智能会计）（国家级一流专业建设点）
- 财务管理（智能财务）（国家级一流专业建设点）
- 审计学（智能审计）（国家级一流专业建设点）

会计学（中外联合培养项目：广东财经大学——西澳大学3+2本硕连读）（具体介绍详见“中外联合培养项目”专题）（国家级一流专业建设点）

▶ 学院简介

会计学院是广东财经大学设立最早的教学单位之一，前身为成立于1983年的会计教研室，1985年成立会计系，1999年更名为会计学院，2021年在佛山校区设立智能财

会管理学院，2024年整合为会计学院。学院以学校发展战略为引领，落实立德树人根本任务，立足广东和粤港澳大湾区，培养高端财会审专业人才，服务区域经济社会发展。学院现有全日制在校本科生3554人，硕士研究生376人。

学院师资力量雄厚。现有教职工86人，其中专任教师66人。有教授10人，副教授25人，讲师31人；具有博士学位的教师56人，占比84.85%。有博士生导师5人，硕士生导师53人，博士后合作导师2人；有财政部全国高端会计人才4人，广东省高端会计人才4人；省级团队6支（其中教学团队2支、创新团队2支、思政师范团队2支），省级“海外名师”人才项目1个。

学院学科专业内涵建设成效显著。现有会计学、财务管理和审计学三个本科专业。会计学是国家级一流本科专业建设点、国家级特色专业、广东省名牌专业；财务管理专业为国家级一流专业建设点、广东省应用型人才培养示



“星火计划”“走进大湾区”实践教学活

范专业；审计学专业是国家级一流本科专业建设点、广东省“专业综合改革”试点专业。国际会计（ACCA）省级人才培养创新实验区是ACCA英国总部认定的华南地区高校首个“黄金级培训机构”。会计学科是广东财经大学重点二级学科，2007年开始招收会计学硕士研究生，所属一级学科工商管理为省级优势重点学科。学院现有会计学硕士、会计硕士（MPAcc）和审计硕士（MAud）学位授予权。

学院聚焦“高水平论文和高质量成果”，在科学研究方面取得了一定成效。工商管理学在第五轮学科评估中获评B等级。顺利通过全国会计专业学位教育质量认证（AAPEQ



CPA 春季校园宣讲暨招聘会

认证)。“十四五”期间立项省级以上课题 22 项（其中国家级 5 项）；发表 C 类以上核心期刊论文 97 篇（其中中文 C 刊 44 篇）；获省哲学社会科学优秀成果奖 2 项（其中一等奖 1 项）。4 项研究成果获省委、市委有关部门采用。指导学生获省级以上竞赛奖项 23 项（其中国家级 15 项），在核心期刊发表论文 40 篇（A 类 2 篇、B 类 5 篇），2 篇学位论文获“杨纪琬奖学金”全国优秀会计专业学位论文。

学院致力于为粤港澳大湾区建设和经济社会发展培养德才兼备的高素质财会审专业人才。近 5 年高考录取分数和毕业生就业质量在学校名列前茅。学生在全国“挑战杯”、全国大学生新文科实践创新大赛、ACCA“就业力大比拼”、“互联网+”大学生创新创业大赛等专业竞赛中获得奖项；学生在校期间全面发展，在中国大学生游泳锦标赛、全国排舞大赛等取得优异成绩；学生获“广东省优秀学生干部”、“广东省优秀共青团员”等荣誉称号。学生团队获评广东青



教学工作及工作合集

年大学生“百千万工程”突击队省级重点团队，审计硕士团支部获评“全国活力团支部”；在学院“星火计划”支持下，学生荣获第三届全国经管类本科生论文研讨会三等奖，学生与指导老师合作的论文发表在国际知名期刊；近三年学生获省部级以上奖项 118 项（其中国家级 42 项），获广东高校学生工作案例一等奖 1 项。



我院学子在 2025 年全国企业竞争模拟大赛中斩获佳绩

专业简介

会计学

培养目标和特色：本专业面向粤港澳大湾区经济发展战略需求，顺应“大智移云物区”时代需要，培养德智体美劳全面发展，掌握会计学专业基础理论知识和方法，具有经济、管理、法律和会计等综合运用能力，具备“家国情怀、湾区精神、国际视野、知行合一、创新意识”等综合素质的应用型（复合型）高级专门人才。

学生深造方向：会计学硕士，会计硕士（MPAcc），审计硕士（MAud），工商管理硕士（MBA）等。

学生就业方向：各类大中型企业、行政事业单位、会计师事务所等从事会计、审计和财务等工作。

财务管理

培养目标和特色：本专业面向粤港澳大湾区经济发展战略，适应“大智移云物区”时代需要，培养德智体美劳全面发展，掌握财务管理专业基础理论知识和方法，具有经济、管理、法律和财务管理等综合运用能力，具备“家国情怀、湾区精神、国际视野、知行合一、创新意识”等综合素质的应用型（复合型）高级专门人才。

学生深造方向：会计学硕士，会计硕士（MPAcc），审计硕士（MAud），工商管理硕士（MBA）等。

学生就业方向：各类大中型企业、行政事业单位、会计师事务所等从事财务管理、公司金融、投资分析、管理会计、决策咨询等工作。



审计学

培养目标和特色：本专业面向粤港澳大湾区经济发展战略，适应“大智移云物区”时代需要，培养德智体美劳全面发展，掌握审计学专业基础理论知识和方法，具有经济、管理、法律和审计等综合运用能力，具备“家国情怀、湾区精神、国际视野、知行合一、创新意识”等综合素质的应用型（复合型）高级专门人才。

学生深造方向：会计学硕士，会计硕士（MPAcc），审计硕士（MAud），工商管理硕士（MBA）等。

学生就业方向：

智能财会审实验区

2025年会计学（智能会计）、财务管理（智能财务）、审计学（智能审计）三个专业方向列入招生目录，进校后进入智能财会审实验区进行特色培养。

培养目标和特色：实验区面向粤港澳大湾区经济发展战略，适应“大智移云物区”时代对财会审专业的需要，培养德智体美劳全面发展，掌握会计学、财务管理和审计学专业基础理论知识和方法，深入理解人工智能与大数据分析技术，具有经济、管理、法律、会计、财务管理、审计和数智技术等综合运用能力，具备“家国情怀、湾区精神、国际视野、数智赋能、创新意识”等综合素质的应用型（复合型）高级专门人才。

学生深造方向：会计学硕士，会计硕士（MPAcc），审计硕士（MAud），工商管理硕士（MBA）等。

学生就业方向：各类大中型企业、行政事业单位、会计师事务所等从事智能会计、财务和审计工作。

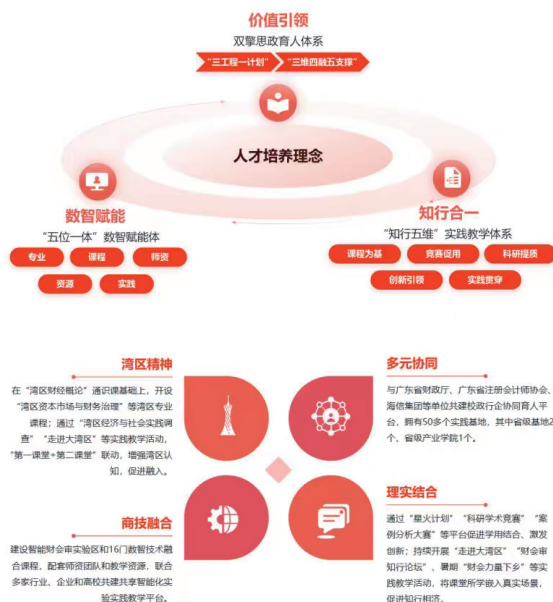

优秀校友



赵民忠

1986级校友，现任俊富集团、俊富生态董事长。



朱凤涛

1987级校友，曾任美的集团董事、副总裁，大自然家居首席执行官，现任青岛安捷能源科技有限公司总裁。



广东省文化和旅游发展保障中心(广东星海演艺集团)
Culture and Tourism Development and Support Center of Guangdong Province
(Guangdong Xinghai Performing Arts Group)

承办单位:广州广之旅国际旅行社股份有限公司
ORGANIZER: GZL International Travel Service Ltd.

协办单位:广州广之旅会展服务有限公司、广东省老字号协会
CO-ORGANIZER: GZL International Conference and Exhibition Services Ltd.,
Guangdong Time-honored Brands Association



文化旅游学院

SCHOOL OF CULTURAL TOURISM

信息发布及咨询方式

电话: 020-84096389

网址: <http://dlyly.gdufe.edu.cn/>

E-mail: 20201005@gdufe.edu.cn



学院网站



学院微信公众号

招生专业 (4 个)

文化产业管理

文化产业管理 (文旅融合创新班)

会展经济与管理 (数字会展与创意策划) (省级一流本科专业建设点)

旅游管理 (数字文旅投资与运营) (省级一流本科专业建设点)

学院简介

广东财经大学文化旅游学院始建于1986年,为我校办学历史最悠久的学院之一。学院深耕粤港澳大湾区,立足“文理交叉,多元协同发展”办学特色与优势。学院秉承“学科引领、多元协同”理念,培养具有宽广国际视野、深厚人文素养、扎实专业技能、持续创新能力的文旅类专业人才并取得显著成效。近年来,学院毕业生毕业去向落实率均超过95%,多次获得学校“就业工作先进单位”表彰。

学院已形成本硕博贯通的全链条人才培养体系。学院现有旅游管理(省级一流专业、省级特色专业)、会展

经济与管理(省级一流专业、校级商法融合特色专业)、文化产业管理(标准班、文旅融合创新班)和酒店管理(国家级一流专业)等四大本科专业;拥有旅游管理学术硕士、旅游管理专业硕士(MTA)、现代服务管理学术硕士三个硕士学位点;以及“民宿康养与数智化运营”、“数字文创IP与活动策划”和“乡村振兴与文旅创新”等三个校级微专业。

学院拥有一支专业力量雄厚,育人热情饱满的教学团队。学院现有专任教师49人,其中博士学位教师占比86%,高级职称教师18人,一批教师入选广东省高等学校优秀青年教师培养对象、南岭学者计划。近年来,学院教师主持国家级和省部级科研和教研项目20余项,获得全省教学成果奖二等奖1项、省级教学竞赛奖项4项、省级优秀教材奖1项。

学院国际化办学特色显著,与瑞士酒店管理大学、悉尼科技大学等全球名校开展“2+2双学位”联合培养;与澳门旅游大学开展硕士保研生项目;与香港理工大学、香港恒生大学、澳门科技大学、澳门旅游大学等港澳高校形成了学生交换、教学交流或科研合作等多元形式的



文化旅游学院荣获全省优秀教学成果奖(高等教育)二等奖

广东财经大学文化旅游学院

四大课堂融通 培育新型文旅人才

当前,文旅产业正经历数字化、智能化和跨界融合的深刻变革,新质生产力成为推动行业升级的核心动能。然而,传统文旅人才培养模式面临课程体系滞后、产教协同不足、创新能力薄弱等结构性矛盾,难以满足行业对复合型、创新型人才的需求。作为全国文旅专业齐全、构建了本硕博贯通的一体化培养体系的办学单位,广东财经大学文化旅游学院立足新文科建设理念,以“四大课堂融通”为核心路径,促进人才培养与产业需求紧密对接,构建了“数智赋能、以赛促创、跨界融合、面向全球”的新型文旅人才培养体系,为行业输送了大批适应新质生产力的的高素质人才。

第一课堂：数智赋能，重构专业教育新生态

第一课堂（课堂教学）是落实立德树人根本任务的主阵地，也是培育新型文旅人才的原点。学院通过“专业—课程”路径促进学生高质量发展。在专业方面，旅游管理、酒店管理、会展经济与管理等专业从数字化

产业的投资、运营或策划等方面实现“数智+”迭代，并开设微专业“乡村振兴与文旅创新”，从而成为国内较早完成文化旅游类本科专业整体数智化跃迁的实践案例。在研究生培养层面，三大硕士点发展各有侧重，旅游管理学术硕士侧重文旅数字化理论研究，MTA专业硕士强化产业实践能力，现代服务管理硕士聚焦文旅新业态服务创新。

在课程方面，学院出台《课程创新建设管理办法》，滚动式推动课程创新，力争通过3到5年时间，实现所有专业核心课程与新质生产力要素的深度融合。目前，“文化项目策划实务”“会展产业经济”“酒店运营虚拟仿真”“旅游大数据”等课程已接入专用智能体等数智工具，以数智之力提升

课程品质。此外，学院推进课程思建设，通过示范课程、教学竞赛和教研教改项目等抓手，以数字技术赋能课程思政教学能力提升，相关成果已形成“课程思政与专业课程教研教改论文集”并公开出版。

第二课堂：以赛促创，锻造学生创造精神

第二课堂（学生竞赛项目）是第一课堂的有机延续，也是学生主动感知、体验和实践文旅新质生产力的重要成长环节。学院坚持“以学生发展为中心”，通过“挑战杯”“双百”项目和“百万工程”突击队等平台，持续支持与孵化学生项目。在学校相关职能部门协助下，

学院根据学生的专业定位、年级差别和发展兴趣等要素，为学生匹配项目导师，整合项目资源，支持朋辈传承，构建起学生践行文旅新质生产力的优质平台。

学院还以竞赛为路径，进一步塑造学生创造精神。近年来，学院主办或承办了广东省大学生文旅项目策划和产品设计大赛等专业赛事，并通过专家讲座、实地采风和高阶辅导等方式，实施专业个体与文旅新质生产力的初步衔接。另一方面，学院与佛山叠秀、辛亥革命纪念馆和增城朱村丝苗基地等优质平台开展项目合作，“专业+平台”正在成为多元合作的常态模式。在校地和校企合作过程中，各方也得以围绕真实场

第三课堂：产教融合，赋能产业创新发展

第三课堂（校外实践）是检验学生新质生产力要素掌握效能的真实场

景。近年来，学院与梅州和惠州等地文旅部门，以及广东省内多家行业协会和头部文旅企业深度合作，充分利用地方和企业的优质资源接入文旅新业态。MTA研究生实施“双导师制”，将产教融合深化到人才培养的全过程。

第四课堂：全球视野，培育国际文旅人才

新型文旅人才需要兼具本土情怀与全球视野。第四课堂（国际学习）正是实现此目标的关键节点。学院教学团队国际化程度高，近半数教师具有海外留学（访学）经历，且覆盖较多国家和地区。由此，学院得以设置“旅游学概论”“旅游消费者行为”“文化创意产业专题”“导游概论”等一批全英、双语和小语种专业核心课程，助力学生拓展海外成长空间。

近年来，学院还立足粤港澳大湾区，深化与区域内的香港理工大学、澳门科技大学和澳门理工大学等院校的学术交流，学生交换或研学等项目，已经在校内外形成较强辐射力。此外，学院还持续与悉尼科技大学、瑞士蒙特勒工商管理大学等海外院校保持常态化学生培养和学术交流，以提升学院在区域和国际文化旅游领域的知名度。

（李星 文波 潘博成 李秀斌）

《中国教育报》对文化旅游学院人才培养模式的报道

深度合作，共促大湾区文旅学科发展。

学院重视实践育人和产教融合，建有广交会、四季酒店、广之旅等十余处实习实践教学基地。学院也积极实施“以赛促创”和“项目驱动”的人才培养理念。学院学生在“挑战杯”“互联网+”“全国商业精英挑战赛”等国家级竞赛中屡创佳绩，学生的创新创业项目立项数常年稳居全校前列。

“诗和远方”也愈发成为AI时代的稀缺核心资源，而文旅产业正是国家认可的人工智能核心应用场景之一。广东财经大学文化旅游学院将在2026年迎来办学四十周年重要时刻，我们期待遇见最年轻的你们，在数智文旅投资、会展创意策划、文旅融合创新等领域共同书写精彩故事！

专业简介

文化产业管理

专业特色：本专业为广东省首批文化产业管理专业，在“软科中国大学专业排名”常年位居前茅。本专业聚焦文化新业态生产流程，培养学生高阶实战能力，引导学生产出代表作以提升个人专业能力辨识度。

培养目标：本专业面向粤港澳大湾区发展战略，培养掌握文化创意学、管理学和经济学基础理论和方法，能够胜任文化行政机关和企事业单位的文化创意IP运营、文化产品营销、文化项目策划、文化金融服务和公共文化治理等工作的复合型创新型高级人才。

深造方向：毕业生可攻读文化创意、艺术管理和数字媒体等领域硕士。近年来，毕业生考入中国人民大学、香港中文大学和悉尼大学等知名大学硕士研究生。本专业骨干教师和优秀校友为具有深造意向学生提供深度支持。

就业情况：毕业生考入珠三角城市宣传、文旅等

政府部门和相关事业单位，进入文旅策划、媒体运营、文化金融、文化遗产活化、艺文展演等领域企业工作，或创办文化创意领域小微型企业。

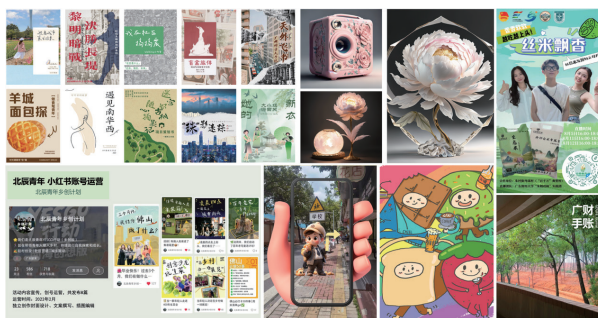

文化产业管理专业学生课业作品



文化产业管理师生策划辛亥革命纪念馆“省城行街·广州1921”展览

文化旅游学院
——文化产业管理（文旅融合创新班）

培养目标：面向粤港澳大湾区文化、创意和旅游领域强劲发展前景，培养德智体美劳全面发展，具有卓越的文旅资源整合、文化创新、跨界沟通和高阶策划知识与能力，能够开展新型文旅产品研发、文旅项目策划与执行、文旅企业经营的未来领军人才。

培养思路：本专业立足新文科背景，响应“大文旅”

新业态，打造华南地区首个文旅跨界创新人才培育项目。创新班推行成果导向（OBE）教育，在学科体系方面，强化学生“大文旅”学科观念。在跨界素养方面，通过主辅修一体化和微专业等形式强化学生跨界融通能力。在文化科技方面，构建“AIGC工具包+文旅精品案例库+专业作品集”能力矩阵。在实践场景方面，以“真实项目驱动+行业导师指导+策划实战场”实现学用贯通。

部分特色课程：文化IP孵化与开发、文化旅游消费者行为研究、AIGC内容创作实战、文旅项目策划与运营、文旅融媒体运营实务、数字文旅技术应用、湾区文化新业态考察等。

就业与深造方向：毕业生能够在宣传和文旅等政府部门、国有或民营企业从事文化旅游领域的资源活化、IP开发、项目（活动）策划、融媒运营等对口工作，尤能从事数智文旅、数字文创和优秀传统文化利用等文旅新业态工作。毕业生也可以攻读文化创意、旅游管理、艺术管理等领域海内外硕士研究生。

授予学位：管理学学士



学生前往广州日报传媒股份有限公司（粤传媒大厦）实地教学

会展经济与管理（数字会展与创意策划）

专业特色：本专业办学底蕴深厚，是省内最早设立的会展经济与管理本科专业，为广东省一流专业、校级商法融合特色专业。2025年在“软科中国大学专业排名”获评A级。

培养目标：本专业紧扣粤港澳大湾区经济战略需求，致力于培养数字会展与创意策划领域复合型人才。学生具备数字会展理论基础、实操能力与创新设计思维，可入职数字化会展领域、国际会展组织、政府管理部门，从事数字技术、创意策划、项目管理等相关工作。

深造方向：学生可攻读会展管理、数字媒体、创意产业等方向研究生，不少学子考入复旦大学、中山大学、华南理工大学和昆士兰大学等院校深造。

就业情况：近年来，本专业毕业去向落实率93.94%，毕业生就业现状满意度93%，用人单位满意度97%。就业范围覆盖粤港澳大湾区、东部地区

及海外会展机构，从业方向包括会展企业、文博场馆、数字媒体、政府部门、行业协会等。



会展经济与管理专业学生在广交会实习

旅游管理（数智文旅投资与运营）

专业特色：本专业为省级一流专业和省级特色专业，也是我校底蕴深厚的老牌专业。专业立足湾区文旅产业，聚焦文旅投资运营全链条，依托课程实训、实地考察与企业实习等实习实践体系，引导学生在高等级赛事与真实项目提升实战能力。

培养目标：立足“旅游强国”战略和广东文旅产业发展需求，培养家国情怀和全球视野兼备，拥有扎实经济学、管理学、旅游学和投资学知识，掌握科学研究方法和文旅行业实践技能的“文旅行业投融资及经营管理专门人才”。

深造方向：学生可攻读旅游管理、文化遗产、文物与博物馆等方向研究生。近年来，多名学生考入香港中文大学、澳大利亚墨尔本大学、英国萨里大学、中山大学等国内外知名大学相关专业。

就业方向：在文旅金融投资及管理企事业单位、境内外大型文旅集团、各级文化旅游相关政府部门、各类型博物馆从事项目运营、规划策划、投融资、数字化管理、创意内容生产、文旅支持服务等工作。



旅途也是我们的课堂：旅游管理系师生赴中山珠海进行专业调研



公共管理学院 (广东社会公益学院)

SCHOOL OF PUBLIC ADMINISTRATION

▶ 信息发布及咨询方式

电话: 020-84096932、84096023

E-mail: spm@gdufe.edu.cn



学院官网



学院专业介绍

类 13 篇、C 类 29 篇；出版专著 5 部，获著作权 2 项。决策咨询报告获批示、采用、采纳 7 篇，其中获省部级领导批示 3 篇。建成省级科研平台 2 个、校级非实体科研机构 1 个、校级科研创新团队 2 个。

招生专业及人才培养

本次招生专业行政管理、土地资源管理、社会工作均为广东省一流本科专业。

▶ 招生专业 (4 个)

行政管理 (广东省一流本科专业)

行政管理(智慧城市治理创新班) (广东省一流本科专业)

土地资源管理 (智慧国土与空间规划) (广东省一流本科专业、广东省综合改革试点专业)

社会工作 (广东省一流本科专业、广东省特色专业、广东省综合改革试点专业)

▶ 学院简介

公共管理学院立足粤港澳大湾区发展需求,构建“交叉融合、实践赋能、数字治理、产教协同”的人才培养体系,培养公共精神与实务能力兼具的复合型治理人才。学院有广东省“千百十”人才培养对象 11 人、广东省思想教育战线“十百千”培养对象 1 人,广东省高等学校优秀青年教师 1 人。近 5 年来获科研项目 88 项,资金达 609.5 万元。纵向项目 59 项,资金 384.8 万元。横向项目 29 项,项目资金 224.7 万元。发表论文 151 篇,其中 AII 类 3 篇、BI 类 11 篇、BII

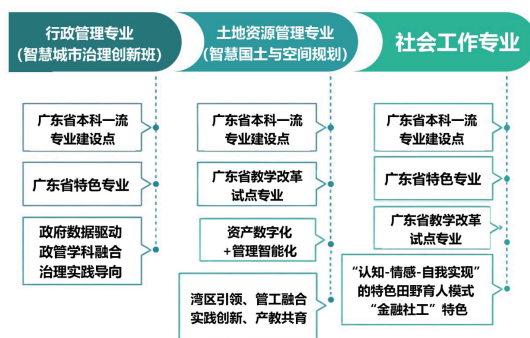

专业设置和特色

学院有 1 个省级实验教学示范中心, 1 个省级实践教学团队。有 5 门广东省一流本科课程、3 门广东省精品课程、1 个广东省课程思政示范课堂。

行政管理

广东省本科一流专业建设点、广东省特色专业。以“政府数据驱动、政管学科融合、治理实践导向”为核心,以公共责任为价值通过多元化实践平台聚焦“数字行政”、“行

政职业能力与领导力”人才培养特色。建成省级一流课程3门，近五年举办14届模拟听证会、2届数字政府学术研讨会、2届公务员考试模拟大赛，在“挑战杯”、“寻是杯”等全国大学生公共管理决策模拟大赛中获多项一等奖。

行政管理（智慧城市治理创新班）

本专业深度融合公共管理与数智技术，致力于培养通晓政府运行逻辑、擅长大数据治理的复合型人才。课程体系围绕“公共管理核心+数智技术赋能+城市场景驱动”三大支柱构建，学生系统掌握数据分析、人工智能等硬核技能，通过虚拟仿真平台与政企合作基地开展实践交流，学会用数字思维破解城市治理难题，在真实场景中锻造决策与执行能力。毕业生可在智慧政务、智慧城市建设与运营、城市治理咨询等领域担当重任，成为推动城市治理现代化的“最强大脑”。

土地资源管理（智慧国土与空间规划）

广东省一流本科专业建设点、广东省教学改革试点专业。立足湾区引领，践行管工融合与产教共育，以国土资源资产数字化和管理智能化为目标，通过实践创新驱动智慧国土与空间规划人才培养。建成省级一流课程1门、省级实验教学示范中心1个、省级实践教学团队1支，近五年在国土资源数智化管理、国土空间规划智治等方向获“挑战杯”全国奖1项、省级奖9项，获全国大学生创新创业项目国家级14项、省级11项，获广东大学生“攀登计划”7项，参加土地国情调查大赛、自然资源科技作品大赛等全国行业大赛获一等奖及以上16项。



社会工作

广东省一流本科专业建设点、广东省特色专业、广东省教学改革试点专业。通过“认知-情感-自我实现”的特色田野育人模式将西方社会理论与中国本土化社会结合，突出“金融社工”人才培养特色，建成省级一流课程1门，田野育人课程体系获省教学创新大赛二等奖，与广东省妇女儿童活动中心、广州市少年宫、广州市老

人院等单位共建社会实践平台，“嵌入式”育人实践模式获教育部产学研合作协同育人项目立项，通过课程见习、社会实践和专业实习实现专业学习与行业发展和现实需求的无缝衔接。



学生获奖及优秀校友

公共管理学院现有本科生932人。近五年完成大学生创新创业项目国家级19项、省级31项，获“创青春”国家级二等奖1项，“挑战杯”全国三等奖1项、省赛特等奖2项、一等奖6项、二等奖6项、三等奖8项，参加行业竞赛获国家级奖项50余项。涌现出一批优秀校友，2006届社工专业梁健玲，广东省首届优秀社工，广东省人大代表，广东省妇女大会代表；2018届土地资源管理专业优秀毕业生何婕，在校期间获“挑战杯”国家级二等奖、国家奖学金，2019年考取复旦大学硕博连读研究生，毕业后留复旦任教。

部分学生获奖概况			
序号	项目名称	级别	名次
1	第十七届、十九届“挑战杯”全国大学生课外学术科技作品竞赛	国家级	三等奖、三等奖
2	第十八届“挑战杯”广东大学生课外学术科技作品竞赛	省级	特等奖、一等奖
3	“创青春”全国大学生创业大赛	国家级	银奖
4	全国大学生数学建模竞赛	国家级	二等奖
5	美国大学生数学建模竞赛	国际级	二等奖
6	全国大学生土地国情调查大赛	国家级	一等奖4项
7	全国大学生国土空间规划技能大赛	国家级	二等奖
8	全国自然资源科技作品大赛	国家级	一等奖
9	全国大学生房地产策划大赛	国家级	一等奖、三等奖
10	全国大学生城市管理竞赛	国家级	三等奖
11	中国研究生公共管理案例大赛	国家级	二等奖
12	广东大学生社会治理调研大赛	省级	一等奖



行政管理专业学生获第三届“求是杯”
全国大学生公共管理决策模拟大赛（总决赛）一等奖



土地资源管理专业学生获
第18届广东省“挑战杯”特等奖



土地资源管理专业学生获第六届全国大学生
自然资源科技作品大赛一等奖作品展



社会工作专业师生与欧盟·玛丽居里计划
来访学者们座谈交流



2024年现代服务业与新质生产力 发展学术论坛

主办单位：广东财经大学
承办单位：广东财经大学国际商学院
广东财经大学佛山现代服务业研究院
广东财经大学商贸物流与电子商务研究中心
广东财经大学“一带一路”国际商务研究中心
协办单位：广东财经大学科研处

跨境电子商务（产业）学院

COLLEGE OF CROSS-BORDER E-COMMERCE INDUSTRY

信息发及咨询方式

电话：0757-87828023

QQ 群：473757838

(跨境电商产业学院 26 级新生招生咨询群)

微信公众号：gdufe-ibs



学院网站



学院专业介绍

招生专业（3 个）

跨境电子商务

供应链管理

大数据管理与应用

学院简介

广东财经大学跨境电子商务产业学院是华南地区首个本科层次跨境电子商务产业学院，前身是 2017 年设立的国际商学院。学院积极响应国家“一带一路”倡议与粤港澳大湾区发展战略，立足广佛、辐射湾区，致力于培养符合数字经济时代需求的复合型、国际化、高素质产业人才。

学院设有跨境电子商务、供应链管理、大数据管理与应用三大专业，构建“商科+技术+产业”深度融合的课程体系，紧密对接跨境电商产业链与生态圈需求。作为华南地区首个聚焦跨境电子商务的产业学院，我们以“产教融合、校企协同、国际视野、实践赋能”为办学特色，全力服务区域经济转型升级与全球化商业创新。

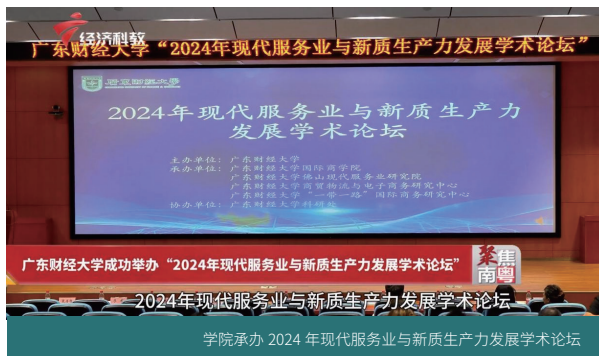

办学优势

（一）师资力量雄厚，结构优化

学院拥有一支学历高、能力强、年轻化、国际化的师资队伍。学院现有专任教师 58 人，其中教授 11 人，副教授 17 人。专任教师中具有博士学位 51 人，占专任教师总数的 87.9%。



学院四名教师获佛山市人社局聘为佛山市创业导师

（二）学生创新创业能力强，就业前景广阔

学院目前与唯品会（中国）有限公司和云东海党校共建了2个省级实践教学基地，还与顺丰速运、东莞证券广州琶洲营业部、广东超凡科技有限公司等行业知名企业合作办学；聘请了来自英国埃克塞特大学、罗汉普顿大学、格拉斯哥大学、东伦敦大学、美国詹姆斯麦迪逊大学等知名高校的客座教授7位。



学院中美创客交流中心老师获得优秀导师

（三）人才培养成效好

跨境电子商务专业软科全国排名第2，为A+级专业；供应链管理专业软科全国排名第23，为B+级专业。《供应链管理（双语）》为省级一流本科课程。学院注重学生专业能力和综合素质培养，学生在中美青年创客大赛、全国跨境电商创新创业能力大赛、全国供应链大赛及各类学科竞赛中荣获省级以上奖项数十项。



有为书院书院式教学和丰富多彩的书院活动

学院近三年毕业生毕业去向落实率为92.1%、93.49%、97.11%，近三年毕业生升学率为15.8%、12.3%、15%。多名学生考公考编去机关企事业单位工作，或考取国内外名校研究生。2025届毕业生中13人考取公务员，17人升学至暨南大学、中南财经政法大学等国内高校，32人获得伦敦大学学院、香港大学等境外名校研究生offer。毕业学生专业知识扎实、视野开阔，有良好的适应性，可持续发展能力强，学生、家长和用人单位满意度高。

专业简介

跨境电子商务

培养目标：跨境电子商务专业培养现代商务管理、国际贸易理论与信息技术相结合的高素质应用型专门人才。

培养规格：标准修业年限四年，授予管理学学士学位

主干学科：工商管理、经济学、计算机科学与技术

主要课程：跨境贸易实务（双语）、商务数据分析与可视化、跨境电子商务概论、跨境电子支付、跨境电子商务运营与实务、跨境电子商务法律与法规、商务智能与数据挖掘等。

学生继续深造方向：经济学、管理学等专业

学生就业方向：跨境电子商务平台互联网公司、国际贸易公司、跨境电子商务服务商、各类相关政府机关和企事业单位。



跨境电子商务专业在软科排名全国第2 获评 A+ 级

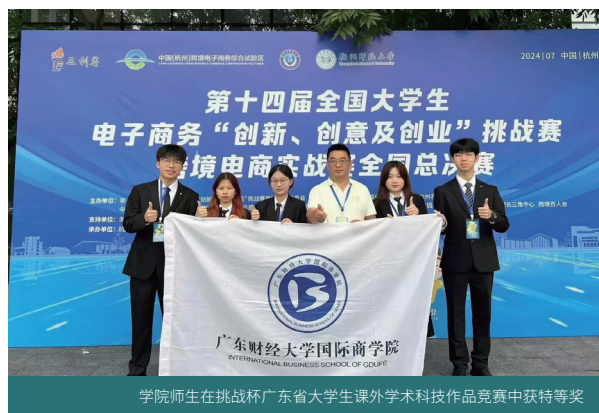

学院师生在挑战杯广东省大学生课外学术科技作品竞赛中获特等奖

供应链管理

培养目标：本专业培养系统掌握采购与供应管理、运输与配送管理等理论知识和实操技能的供应链管理应用型专业人才。

培养规格：标准修业年限四年，授予管理学学士学位。

主干学科：管理科学与工程、工商管理。

主要课程：供应链管理（双语）、全球采购与供应管理、仓储管理与库存控制、供应链协同运营管理、运输与配送管理、物流学、国际物流（双语）、供应链信息管理。

学生继续深造方向：管理科学与工程、工商管理等专业。

学生就业方向：该专业主要面向物流企业、港口、海关等企事业单位。



学院学生前往省级实践教学基地唯品会实习

大数据管理与应用

培养目标：本专业培养掌握数据处理与分析核心技术，兼具管理与经济学基础，能够为复杂业务场景提供数据驱动决策的高素质应用型人才。

培养规格：标准修业年限四年，授予管理学学士学位。

主干学科：管理科学与工程、计算机科学与技术。

主要课程：商务分析方法与工具、商务智能、文本数据挖掘、数据质量工程、大数据技术原理、数据库原理、数据采集与预处理、大数据分析挖掘、数据可视化、数据治理、管理信息系统、管理统计学、管理运筹学、Web 开发技术等。

学生继续深造方向：数据科学与商务分析、信息技术与管理交叉领域。

学生就业方向：政府机关、企事业单位、金融机构（银行、证券、保险）、电信行业及互联网与 IT 企业。



学院师生取得的部分国家级 省级奖项



人力资源学院

SCHOOL OF HUMAN RESOURCES

▶ 信息发布及咨询方式

电话：0757-87801205, 0757-87801206



学院官网



学院专业介绍

▶ 招生专业（3个）

人力资源管理（国家级一流专业建设点）

人才发展与管理（实验班）

劳动与社会保障（数智员工关系）

▶ 学院简介

人力资源学院成立于2021年7月，是在广东省人力资源和社会保障厅支持下设立的全国首家公办全日制教研综合型学院。学院坚持立德树人，紧扣新时代人才强国战略，主动服务粤港澳大湾区高质量发展，依托经济学、管理学、法学、心理学等多学科交叉优势，整合校政行企资源，构建“理论学习、科研创新、实践探索、素养提升”协同育人体系，致力于培养适应数智时代和现代组织发展需要的高素质复合型人才。

学院现有专任教师27名，100%具有博士学位，其中教授5人、副教授7人，“南岭学者”卓越人才1人、硕

士生导师11人。学院建有粤港澳大湾区人才评价与开发研究院等科研平台，并与8家知名机构共建校外实践教学基地。



人力资源学院团委学生会

▶ 专业简介

人力资源管理

国家级一流本科专业建设点，面向人力资源管理数字化转型和人力资源服务业发展需求，注重案例教学、企业实践和竞赛训练，培养具备人力资源管理与服务专业素养、数字人力资源管理能力的复合型人才。

人才发展与管理（实验班）

教育部批准设立的首个人才学本科专业，聚焦人才工作理论与实践，实行校政行企协同育人，采用专家讲授、项目式教学、科研训练和研学实践等方式，着力培养服务人才强国战略和粤港澳大湾区高水平人才高地建设的高级专门人才。

劳动与社会保障（数智员工关系）

我校特色专业方向，面向数字经济和人工智能背景下劳动关系变化的新趋势，培养掌握劳动关系、社会保障、劳动法律法规等相关知识，具备员工关系管理、劳动争议处理和劳动保障管理能力的应用型人才。

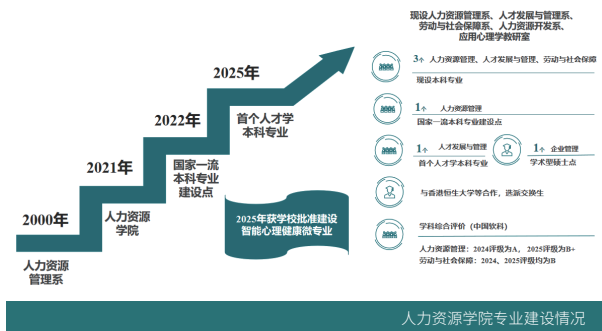

就业情况

学院坚持以社会经济需求为导向，重视培养学生职业素养、沟通表达、数据分析、组织协调、实践与创新能力。毕业生可在党政机关、企事业单位、人力资源服务机构、人才集团、社会保障部门及劳动关系协调机构等单位发展，从事招聘培训、绩效薪酬、人才测评、人才发展管理、员工关系、社会保障管理、政策研究与咨询服务等工作。

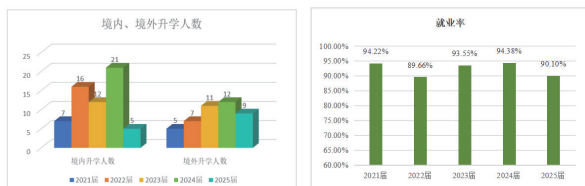

姓名	就读专业	录取院校	录取院校办学层次	录取专业
刘同学	人力资源管理	华南师范大学	211、双一流	企业管理
汪同学	人力资源管理	福州大学	211、双一流	公共政策
廖同学	人力资源管理（人力开发与管理专业方向）	广东外语外贸大学	-	金融学
李同学	人力资源管理	广东财经大学	-	企业管理
余同学	劳动与社会保障	华南农业大学	双一流	社会保障

近5年毕业生升学及就业情况

在校生展示

学院积极打造“模拟求职招聘大赛”“音乐党课”“行走大湾区—人力研学系列活动”等特色品牌活动，组织学生参加专业竞赛和社会实践。学生在大学生人力资源管理综合能力竞赛、模拟集体协商谈判大赛等赛事中屡获佳绩，充分展现了扎实的专业基础和较强的实践能力。

优秀校友

学院优秀校友活跃在党政机关、知名企业和人力资源服务行业，在组织管理、人才发展、员工关系和公共服务等单位持续成长，展现出良好的职业素养和发展潜力。



林秋秋

2011届人力资源管理专业毕业生
2015年创立思灵达，任创始人、总经理，服务200多家知名企业，2018年获《广州日报》人物专访报道。



郭沐睿

2012届劳动与社会保障专业毕业生
硕士毕业于暨南大学，博士毕业于中国人民大学，现为广东财经大学人力资源管理系专任教师。



庄易青

2021届人力资源管理专业毕业生
硕士毕业于香港中文大学，现就职于华为，外派在摩洛哥。



莫荣欣

2023届人力资源管理专业毕业生
现就职于某集团



地理与环境经济学院

SCHOOL OF GEOGRAPHY & ENVIRONMENTAL ECONOMICS

▶ 信息发布及咨询方式

电话：020-84095018

网址：<https://dlyhjxy.gdufe.edu.cn/>

E-mail：gcddhy@gdufe.edu.cn



学院官网

▶ 招生专业（4个）

自然地理与资源环境（省级一流专业 / 省级综合改革试点专业）

自然地理与资源环境（低碳经济）（省级一流专业建设点）

人文地理与城乡规划

人文地理与城乡规划（空间智能技术）

▶ 学院简介

地理与环境经济学院前身为 2004 年设立的资源环境与城乡规划管理本科专业，学院以聚焦“地理资源、生态环境与经济金融”多学科交叉为特色，突出政产学研协同创新，致力培养复合型应用人才

学院优势

师资雄厚：专任教师 34 人（博士率 97%），含教授 7 人、副教授 13 人，研究生导师 12 人，并柔性引进美国国家科学院院士 2 名。拥有国务院特殊津贴专家、自然资源部领军人才等多个省部级人才。

学科平台：学院拥有人口、资源与环境经济学（经

济学学位）和低空技术与工程（工学学位）两个二级学科硕士点，以及广东省哲学社科重点实验室（生态环境资源与经济社会系统协同演化实验室）、地理环境与旅游开发省级示范教学中心等平台。同时，学院拥有“低空遥感智能监测广东省工程研究中心”，这是我校理工类科研平台首次获得的省级工程研究中心认定。自然地理与资源环境专业入选省级一流本科专业建设点，与岭南国家公园、丹霞山世界地质公园等共建 10 余个校外实践基地。

科研实力：近 5 年承担国家级课题 20 余项，累计科研经费超 1000 万元，发表高水平论文 100 余篇（其中 SCI、SSCI、EI 收录 50 余篇）。自主研发的 GeoSOS 系统已被全球 100 多个国家和地区广泛应用。

升学就业：考研升学率位居全校前列，毕业生赴美国加州州立大学、新加坡南洋理工大学、香港大学、南京大学、北京师范大学等国内外知名高校深造。学院于 2026 年获得推免资格，顺利完成首届推免工作，首批优秀本科生成功推免至华东师范大学、中国地质大学（武汉）、华南师范大学等国内知名高校继续深造。近三年毕业生毕业去向落实率稳定在 93% 以上，用人单位整体满意度达 95%，广泛就职于自然资源、生态环境等领域的各级政府部门及知名企业。

▶ 专业简介

自然地理与资源环境

面向生态文明建设与可持续发展国家战略需求，培养学生掌握地球表层系统演变规律、自然资源可持续利用与生态环境保护的专业基础理论、技术方法及空间分析工具。毕业

生可在地理、生态环境保护、自然资源管理、城乡规划建设等领域从事相关技术与管理工作。该专业按照理科人才模式培养，具有严密逻辑体系的实践教学设计，学生科学素养高。

核心课程：地理学、环境与自然资源、遥感与人工智能等。

自然地理与资源环境（低碳经济） (2025年新增)

为应对国家低碳领域人才缺口，新增低碳经济专业方向，培养兼具资源环境管理基础理论、经济学分析能力，以及碳核查、碳交易等技术应用能力的复合型人才。毕业生可在生态环境、碳交易、能源等企业事业单位等从事碳足迹核算、气候政策研究、绿色资产管理等工作。

核心课程：环境与自然资源、碳中和技术与政策、无人机技术、人工智能等。

专业亮点

交叉融合：自然资源+双碳技术+人工智能，培养“精地理、贯资环、强特色，重实践”人才

前沿技术：开设碳中和技术、人工智能技术等实验课程

竞赛赋能：获中国地理科学展示大赛、全国大学生生态环境管理科研创新大赛等全国性奖项。



同学们聆听学术大家讲座、深化专业认知

人文地理与城乡规划

聚焦人居环境优化，服务城市更新与乡村振兴战略，培养掌握人文地理与城乡规划理论，具备空间设计、智慧规划技术和多学科协作能力的复合型人才。毕业生可在规划设计院、科研机构、智慧城市科技企业从事城乡规划、数字决策支持等工作。

核心课程：人文地理学、规划制图与AI绘图、无人机技术与低空经济、国土空间规划、土地制度等。

人文地理与城乡规划（空间智能技术） (2025年新增)

面向国家智慧城市建设与国土空间规划需求，利用智能化技术培养智能数据采集、空间建模分析和数字决策能力。毕业生可在政府规划部门、研究机构、规划设计院以及大数据与空间信息、智慧城市等科技企业从事地理信

息分析与空间智能工作。

核心课程：人工智能与AI绘图、无人机技术与低空经济、空间大数据与规划决策等。



人文地理与城乡规划专业学生实践课程作业

专业亮点

交叉融合：地理学+经济学+人工智能，培养“精地理、通技术、强实践”人才

前沿技术：开设无人机低空遥感、3E系统建模、智能规划决策等实验课程

竞赛赋能：获全国GIS大赛、美国数学建模竞赛等国际奖项



人文地理与城乡规划专业实践教学环节



学生参加专业比赛屡创佳绩

在校生展示



部分学生获奖证书

中国第二十四届Jessup国际法模拟法庭全国选拔赛

The Twenty-Fourth Chinese National Round for Jessup International Law Moot Court

2026.2.25-2.28

中国·北京

Beijing China

主办单位:
Hosted by:

中国Jessup国际法模拟法庭大赛组委会
中国政法大学国际法学院/涉外法学院
The Steering Committee for the
Round for Jessup International
School of International Law

Baker
McKenzie
FenXun.
CHINA



法学院

SCHOOL OF LAW

▶ 信息发布及招生咨询方式

网址: <http://law.gdufe.edu.cn/>

电话: 020-84096880



学院官网



学院专业介绍

▶ 招生专业 (3 个)

法学 (国家级一流专业建设点)

法学 (数字法治) (国家级一流专业建设点)

法学 (中外联合培养项目班: 广东财经大学—西澳大学 3+1 本硕连读) (具体介绍详见“中外联合培养项目”专题)
(国家级一流专业建设点)

▶ 学院简介

法学院前身为广东商学院法律系, 在广东省法学教育中占有重要地位。法学院共有专任教师 73 人, 教授 19 人, 副教授 29 人, 博士后合作导师 5 人, 博士生导师 11 人, 硕士研究生导师 53 人, 具有海外学习工作经历的教师 32 人, 形成了一支结构合理、具有较高教学水平和较强科研能力的师资队伍。

现有宪法学与行政法学、诉讼法学、法学理论、民商法学、经济法学、刑法学、国际法学、数字法治八个研究生硕士学位授权点、法律硕士专业授权点和一个博士后工作站。

法学院设立法学专业, 开展法学本科、法学硕士、法律

硕士教育。专业教育突出财经院校特色, 以培养精法通商的复合型人才为目标。

年度	法学院现有国家级和省级教学、科研平台
2002	获批广东省首个法学名牌专业
2008	获批国家级特色专业建设点
2010	获批广东省首家法学实验教学示范中心
2012	获批国家卓越法律人才教育培养基地
2014	获批为广东省级试点学院
2019	法学专业入选国家级一流本科专业建设点
2020	人权研究院获批广东省人文社科重点研究基地
2020	法律与社会治理研究院获批广东省普通高校特色新型智库
2021	智慧法治研究中心获批广东省法学会法治研究基地
2022	老龄社会法治研究中心获批广东省法学会法治研究基地
2024	老龄社会法治研究中心获批广东省社会科学界联合会研究基地

自 2010 年以来, 学院共获课题 200 余项, 其中国家级 20 项, 省部级 170 余项。在《中国法学》《法学研究》等期刊发表论文 900 多篇, 出版学术专著 30 多部; 获得科研奖励 50 多项。

学院 2010 年获批广东省首家法学实验教学示范中心, 设有多媒体仿真、模拟法庭、法律诊所、数字治理、涉外法治安全、智慧法治等 12 类实验室。实验室面积 1400 平方米, 仪器设备价值 480 多万元。构建了涵盖实务实训、模拟仿真、

虚拟仿真三种实验手段的多种实验设施，与实务部门广泛合作，建立 30 余个校外实践基地。

学院依托卓越法律人才培养模式创新实验区（国家级），设有“粤港澳大湾区法务”“企业法务”两个实验班。企业法务方向开设系列法律实务课程和法商融合类课程，突出训练学生法律职业技能和培养学生复合型知识结构。粤港澳大湾区法务方向开设港澳法律制度课程，采取国（境）内外协同培养模式，选送学生到港澳台高校访学交流，聘请港澳台高校教师授课。实验班采取入学后考试遴选方式，动态管理，建立学生分流机制；2019 年与西澳大学开展 3+1 本硕连读项目，即法学（中外联合培养项目班）；2022 年开设法学（数字法治）方向特色人才培养实验班；2023 年，开设法学（涉外财经法治）人才培养模式创新实验区（校级）；2024 年，新设法学（海外利益安全）人才培养模式创新实验区（省级），不断创新发展本科教育教学培养模式。

▶ 专业简介

法学

培养目标：坚持立德树人、德法兼修，适应建设中国特色社会主义法治国家需要，培养具有扎实的专业理论基础和熟练的职业技能、合理的知识结构，具备依法执政、科学立法、依法行政、公正司法、高效高质量法律服务能力与创新创业能力，熟悉和坚持中国特色社会主义法治体系的复合型、职业型、应用型、创新型法治人才。毕业生流向为法院、检察院等司法机关，企事业单位和律师事务所等法律服务机构及考研、出国深造等。

培养规格：标准修业年限四年，授予法学学士学位

主要课程：法理学、宪法学、中国法律史、刑法学、民法学、刑事诉讼法学、民事诉讼法学、行政法与行政诉讼法学、国际法学、商法学、国际经济法学、知识产权法学、国际私法学、证据法学、经济法学、环境资源法学等。

主要实践教学环节：公、检、法、司等机关见习、律师事务所、企业单位实习、实验实训等。

主要专业实验：模拟法庭、法庭辩论、仲裁模拟、法律诊所、法律谈判等。

学生继续深造方向：读研、出国学习。

学生就业方向：公、检、法等司法机关，国家行政机关，企业事业单位及律师事务所，读研或出国深造。

法学（数字法治）

培养目标：坚持立德树人、德法兼修，适应建设中国特色社会主义法治体系，建设社会主义法治国家的实际需要。培养具有深厚的法学专业知识功底和熟练的职业技能、合理的知识结构，具备依法执政、科学立法、依法行政、公正司法、高效高质量法律服务能力与创新创业能力，熟

悉和坚持中国特色社会主义法治体系，熟悉党的相关政策，能在国家机关、企事业单位、社会团体，特别是能够满足数字中国建设对数字法治需求的应用型、复合型、创新型高级专门人才。

主干学科：法学类

主要课程：习近平法治思想概论、法理学、宪法学、中国法律史、刑法、民法、刑事诉讼法、民事诉讼法、行政法与行政诉讼法、国际法、法律职业伦理、数字经济、区块链原理及应用、信息安全理论与技术、大数据技术原理、人工智能与大数据法、信息安全法、智慧司法、网络犯罪治理。





统计与数据科学学院

School of Statistics and Data Science

▶ 信息发布及咨询方式

电话：020-84096350，84096904



学院网站



学院专业介绍

▶ 招生专业（5个）

统计学

统计学（创新班）（具体介绍详见“创新班（实验班）”专题）

经济统计学（省级一流专业建设点）

数学与应用数学（省级一流专业建设点）

数据科学与大数据技术

▶ 学院简介

统计与数据科学学院始创于1987年成立的数学教研室，历经数学与计算科学院、统计与数学学院沿革，2025年6月更名为统计与数据科学学院。学院现有统计学、经济统计学、应用统计学、数学与应用数学、数据科学与大数据技术等5个本科专业，经济统计学、数学与应用数学是省级一流专业；学院全面融合人工智能科技要素，升级各专业培养方案，并设立统计学创新班，培养面向当代商务大数据统计的新型统计人才。学院拥有应用经济学一级学科博士点下设的经济统计学博士研究生招生方向，统计学、数学等两个一级学科硕士学位授予点，应用统计专业学位硕士点。现有在

校博士和硕士研究生171人，本科生2124人。

学院共有教职工109人，其中教授19人，副教授37人，博士研究生、硕士研究生导师60余人，博士85人，海外留学教师30人；国家级高级别人才1人，一批南粤优秀教师、广东省特支计划人才、全国或广东分赛区数学建模竞赛优秀指导教师、广东省高等学校优秀青年教师培养计划培养对象、广东省“千百十”培养对象，在广东省高校教学创新大赛、青年教师教学大赛中获得优异成绩。

学院现有省级重点实验室1个、省级校企联合实验室1个、省级教学团队和科研团队6个；近年来，获广东省教学成果奖、自然科学奖、哲学社会科学优秀成果奖、教学竞赛奖20余项，获国家自然科学基金项目、社会科学基金项目30多项，省部级科研和教学项目60余项，发表高水平学术论文800余篇，出版学术著作或教材10部；连续多年承担广东省普通高中教育质量监测、市级人民政府履行教育职责公众满意度调查评价工作。

学院立足理学底色、依托财经优势，坚持“加强基础、强化实践、突出能力、注重融合”人才培养理念，形成以“大



《粤港澳大湾区经济发展报告（2025）》蓝皮书发布会

《粤港澳大湾区经济发展报告（2025）》蓝皮书发布会

数据+人工智能”、“精算+学术素养”、“经济+数据科学”、“智能计算+数据分析”、“数学建模+金融”、“学科竞赛”为核心的人才培养特色，构建以“双创教育工作室、学生团队建设、学科竞赛、暑期社会实践”为主体的创新能力培养体系，打造了知名的数学建模竞赛品牌。近年来，先后获得学科竞赛国际级奖项 600 余人次、国家级奖项 200 余人次、省级奖项 1000 多人次，数学建模竞赛全国一等奖总数名列全国 15 强，2015 年一等奖总数名列全省第一；在全国大学生统计建模竞赛、数学竞赛等权威科技竞赛中，也屡获佳绩；同时涌现一批本科生科研尖子，在国际权威期刊、顶级学术会议上发表多篇论文，领跑全校。学院应届毕业生总体毕业去向落实率常年稳定在 94% 以上，连续多年获得就业先进单位称号，一批毕业生进入阿里巴巴、腾讯、美的、网易等知名企业供职，并有 400 余名毕业生考取中国人民大学、中山大学、香港大学、美国东北大学等国内外知名高校的研究生。



新生见面会暨中秋节感恩活动

► 专业简介

统计学

培养目标：培养具有全国视野，适应广东省及粤港澳大湾区社会经济发展需要，德智体美劳全面发展，掌握扎实的统计学、数学基本理论知识和方法，能熟练地使用统计软件解决实际问题，同时具备一定专门领域知识的高级应用型统计人才。

培养规格：标准修业年限四年，授予理学学士学位。

毕业生毕业去向落实率：2023 届 96.5%，2024 届 97.9%，2025 届 94.8%。

学生就业方向：可在政府部门、事业单位、金融企业、调查咨询企业、互联网企业从事数据收集、分析、预测与决策等工作。



校党委书记郑贤操和时任校长于海峰与嘉宾共同按下“蓝皮书”发布按钮

统计学（创新班）

设置背景：本实验班面向大数据形态及其商业应用场景最新发展对高端统计学人才的需求，依托广东财经大学在统计学、数据科学与人工智能、商科等学科领域的发展成就及高水平人才培养体系，基于优势整合、商技融合、彰显创新理念开设。

创新理念：融合统计、大数据统计、商业智能的知识体



学生团队深入中小学，助力攻克青少年脊柱侧弯筛查难题

系，看齐研究生培养规格，引入导师制，强化学术素养，培养新型拔尖统计学人才。

培养目标：培养具有扎实统计学、数据科学、数学、经济学理论基础，掌握先进的大数据统计和商务智能技术，能胜任商业大数据统计分析与决策支持，具有良好商业思维素养和深厚家国情怀的新型高级统计人才。

培养规格：标准修业年限四年，授予理学学士学位。

学生就业方向：本专业优先培养统计学、大数据统计、商业智能等专业和研究方向的研究生后备人才。毕业生也可在互联网属性企业、大型数字化转型企业、大数据服务机构等数字经济产业领域的企事业单位、政府部门从事大数据统计分析与决策支持工作。



学院学生获全国大学生统计建模大赛一等奖

经济统计学

培养目标：本专业适应国家及大湾区经济发展需要，培养具有良好的政治素养与道德修养，系统掌握统计学基本理

论和方法，具有经济、金融等相关学科的专门知识，能熟练地运用计算机处理数据和分析数据，能从事统计调查、信息管理、数据挖掘开发、经济预测、数据分析管理等工作的复合、应用型专门人才。

培养规格：标准修业年限四年，授予经济学学士学位。

毕业生毕业去向落实率：2023届 95.1%，2024届 95.5%，2025届 93.9%。

学生就业方向：可在政府、企业从事数据分析、信息管理、经济预测；在金融业从事银行、证券、保险的风险评估；在科教领域从事教学与科研工作。



学生党支部 CityWalk 沉浸式红色研学活动

数学与应用数学

培养目标：本专业立足大湾区，适应经济社会发展需要，培养德智体美劳全面发展，掌握数学的基本理论、基础知识和基本技能，具备与金融数学相关的金融、管理等基本知识，较强的建模与计算机实践能力，具有财经知识背景和家国情怀的高级复合型、应用型人才。

培养规格：标准修业年限四年，授予理学学士学位。

毕业生毕业去向落实率：2023届 96.2%，2024届 98.1%，2025届 93.6%。

学生就业方向：可在各类数学、数理金融、投资与保险相关企事业单位以及教育和研究机构等从事金融建模、经济数据分析、规划与策划等方面的工作。

数据科学与大数据技术

培养目标：紧密对接国家大数据战略和粤港澳大湾区数字经济发展需求，培养德智体美劳全面发展，具备扎实数学、统计与计算机科学理论基础，掌握大数据分析、算法设计与软件开发核心能力的高素质复合型人才。

培养规格：标准修业年限四年，授予理学学士学位。

毕业生毕业去向落实率：2023届 96.5%，2024届 95.3%，2025届 93.7%。

学生就业方向：可在互联网企业、金融机构、政府部门等单位胜任数据分析、算法工程、软件开发工程等岗位。



学院教师获广东省高校教学创新大赛一等奖



大数据与人工智能学院

College of Big Data and Artificial Intelligence

▶ 信息发布及咨询方式

电话：020-84268021, 020-84096422



学院网站



专业介绍

▶ 招生专业（5 个）

计算机科学与技术

计算机科学与技术（创新实验班）

计算机科学与技术（中外联合培养项目：广东财经大学—澳大利亚悉尼科技大学“3+2”本硕连读）（具体介绍详见“中外联合培养项目”专题）

软件工程

人工智能

▶ 学院简介

广东财经大学大数据与人工智能学院办学底蕴深厚，前身为始建于 1992 年的计算中心，2025 年 6 月正式更名。学院始终坚持“理工固本、财经铸魂”特色发展之路，紧扣国家人工智能与数字经济发展战略，致力于培养具有扎实理工基础、深厚财经素养和创新实践能力的高素质复合型人才。

学院学科布局科学、体系完备。现开设计算机科学与技术、软件工程、人工智能三个本科专业；拥有智能科学与技

术、管理科学与工程 2 个学术型硕士点，以及计算机技术、图书情报 2 个专业硕士授权点，形成了从本科到硕士、学术型与专业型协调发展的完整人才培养链条。依托广东财经大学在经济学、管理学等领域的传统优势，积极探索“AI+金融”“AI+商务”“AI+管理”等交叉融合方向，打造具有财经特色的智能科学与技术学科生态。



大数据与人工智能学院举办 2026 届毕业生欢送会

学院拥有一支高水平、结构优、活力强的师资队伍。现有专任教师 47 人，35% 的教师具有海外研修经历，具备国际化视野和前沿科研能力。队伍中包含吉林省“长白山学者”特聘教授（对应广东省“珠江学者特聘教授”）、高被引学者、南粤优秀教师等国家级、省级高层次人才，形成了以中青年骨干为核心、老中青相结合的可持续发展梯队，为高质量人才培养和科学研究提供了坚实保障。

学院建有广东省智能商务工程研究中心、广东省数字经

济协同创新重点实验室等省级科研平台，为师生开展前沿研究提供强有力的支撑。近年来，学院累计承担省部级及以上科研项目 142 项，发表高水平学术论文 1243 篇，科研成果在智能商务、数字经济、金融科技等领域形成鲜明特色和区域影响力。学院坚持以科研反哺教学，推动最新研究成果融入课堂，提升学生的创新能力和实践素养。

学院高度重视课程建设与教学改革，累计获评国家级、省级优质课程 11 门，涵盖人工智能、大数据、软件开发等核心领域。课程体系坚持“厚基础、强实践、重交叉”，注重理论与实践深度融合，培养学生的系统思维和解决复杂工程问题的能力。与行业龙头企业保持紧密合作，持续推进产教融合，不断提升学生的职业胜任力和就业竞争力。

年份	就业率	境内升学	境外升学	升学人数	考公人数
2023年	93.41%	8	15	23	20
2024年	94.42%	12	35	47	18
2025年	97.15%	23	48	71	30

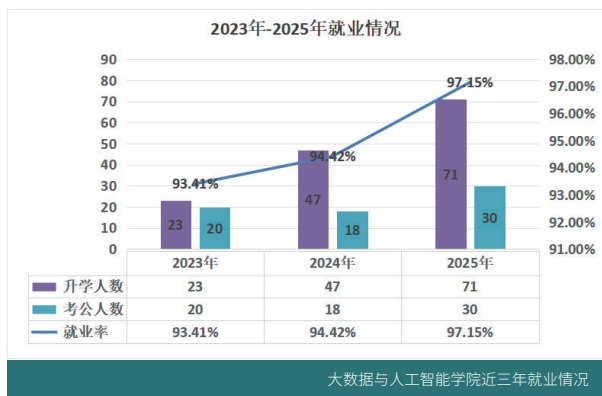

学院积极拓展国际交流与合作，与 QS 全球排名第 98 位的澳大利亚悉尼科技大学共建“3+2”本硕联合培养项目，为学生提供便捷、优质的国际升学通道。学生完成规定课程后可获得广东财经大学本科学位及悉尼科技大学硕士学位，显著提升了学生的国际竞争力和发展平台。学院还积极推动教师互访、学术交流与国际合作研究，国际化育人水平持续提升。



▶ 专业简介

计算机科学与技术

培养特色：深度融合财经基因，构建“技术+财经”复合知识结构。采用全栈工程能力体系，实践教学占比近 30%，通过项目驱动实现校园到职场的无缝对接。紧跟国家信创战略，开设鸿蒙应用开发、大数据分析等前沿课程。

核心课程：程序设计基础、数据结构、操作系统、数据库原理、算法分析与设计、编译原理、高级算法实践、全栈开发课设等。

就业方向：入职腾讯、华为、字节跳动等世界 500 强企业；或在金融机构科技部门从事研发；亦可报考国家机关金融科技监管或信息化岗位。

深造方向：可继续攻读计算机科学与技术、人工智能、软件工程等硕博学位。依托学院本一硕一博完整培养链条，具备申请国内外顶尖高校深造的坚实基础。



计算机科学与技术（创新实验班）

培养特色：以人工智能为核心，构建从算法原理到产业应用的完整 AI 能力图谱。实践教学占比达 29.73%，课程紧扣信创与 AI 战略，通过校企协同强化金融文本挖掘、区块链、轻量级模型应用等落地能力。

核心课程：人工智能基础、机器学习、程序设计、数据结构、操作系统、算法分析、AI 开发工具实践、金融文本挖掘等。

就业方向：进入金融科技企业从事量化投资与智能风控；或在 AI 领军企业担任算法工程师；亦可就职于央行、



商业银行科技部门从事智能化系统研发。

深造方向：可在人工智能、计科、数据科学等领域攻读硕博学位。实验区享有专项竞赛辅导，科研竞争力突出，具备申请国内外顶尖高校 AI 研究方向的优势。

软件工程

培养特色：专业采用“项目驱动+产教融合+双师协同”培养模式，强化软件全生命周期工程训练，深度融入财经与制造业真实业务场景。依托省级实践教学基地与多个校企联合实验室，将企业真实项目导入课堂。

核心课程：数据结构、算法分析与设计、计算机组成原理、操作系统、数据库原理、计算机网络、软件工程、软件建模与分析等。

就业方向：可进入政府部门从事数字政务、税务信息化建设；在金融科技、智能制造、互联网等领域担任全栈开发工程师、系统架构师、项目管理师；也可在科研院所从事技术研发。

深造方向：可在软件工程、计算机科学与技术、金融科技、人工智能等方向攻读硕博学位。依托与悉尼科技大学等

高校的联合培养项目，学生具备申请国内外一流高校深造的坚实基础，近年深造率稳步提升至 19%。

人工智能

培养特色：本专业面向国家和粤港澳大湾区建设发展战略需要，培养掌握数学、计算机科学、人工智能基础理论及核心技术，具备机器学习、深度学习、自然语言处理、计算机视觉等领域的专业能力的复合型高级专门人才。

核心课程：人工智能导论、C++ 程序设计、Python 语言程序设计、统计分析、数据结构、软件工程、离散数学、算法分析与设计等。

就业方向：毕业生将具备在智慧金融、智慧城市、智能安全等人工智能相关领域进行算法研发、系统设计、技术应用与管理工作的能力，可致力于人工智能领域的应用系统开发与管理工作，或在政府机构以及银行、证券、保险等企事业单位，从事人工智能技术应用、大数据分析等工作。

深造方向：可继续攻读人工智能、计算机科学与技术、智能科学与技术等专业硕士、博士学位。部分毕业生已赴香港城市大学、澳门大学等国内外知名高校深造。



大数据与人工智能学院走访公诚管理咨询有限公司



2023 级马创演团队的项目《AI 皮影文化数字馆》在第十九届“挑战杯”国赛“人工智能+”专项赛中获三等奖



外国语学院

SCHOOL OF FOREIGN STUDIES

外国语学院

SCHOOL OF FOREIGN STUDIES

▶ 信息发布及咨询方式

电话：020-84096759

网址：<http://wy.gdufe.edu.cn/>



学院官网



学院专业介绍

▶ 招生专业（6个）

英语

英语（湾区智融语言服务创新班）

英语（国际传播）

商务英语（国家级一流专业建设点）

日语（湾区涉外财经创新班）

德语

▶ 学院简介

广东财经大学外国语学院始于1983年设立的公共外语教学部。经过四十余年的发展，学院已建设成为涵盖英语、日语、商务英语、德语四个本科专业，并拥有英语语言文学硕士点和翻译专业硕士点的学院。目前，学院在校本科生与硕士研究生共计约1000人，拥有一支结构合理、素质优良的师资队伍：专任教师109人，其中高级职称教师32人、博士及在读博士39人；广东省高校“千百十工程”校级培养对象2人、南岭学者1人，境外客座教授2人。

学院创新实施“五位一体”人才培养模式，着力构建融合语言能力、商法知识、跨文化沟通能力、数字素养与创新能力的育人体系，系统培养“外语+”复合型人才。

学院建有国际一流的现代外语实验中心和人工智能语言实验室，为开展计算机辅助翻译、同声传译、跨境电商、3D情景教学、人工智能辅助教学及语言技能专业培训等提供先进的软硬件环境。

学院高度重视学生创新创业能力的培养，推动第一课堂与第二、第三课堂深度融合，开展外语阅读、戏剧表演、诗社、学习中心等丰富多彩的课外活动。同时，协同政府、行业协会及广交会共建育人基地，通过“实验中心—企业—课堂”三维联动，搭建数智化人才孵化平台，全面提升学生的实践能力与创新创业素养。

近五年来，学生在“外研社杯”全国外语能力大赛、“高教社杯”全国商务英语实践大赛、全国大学生英语戏剧节等国家级赛事中获奖100余项，考取翻译专业资格证书、教师资格证等行业证书50余项。学院毕业生毕业去向落实率持续保持在94.5%以上，境内外名校升学率稳步攀升。

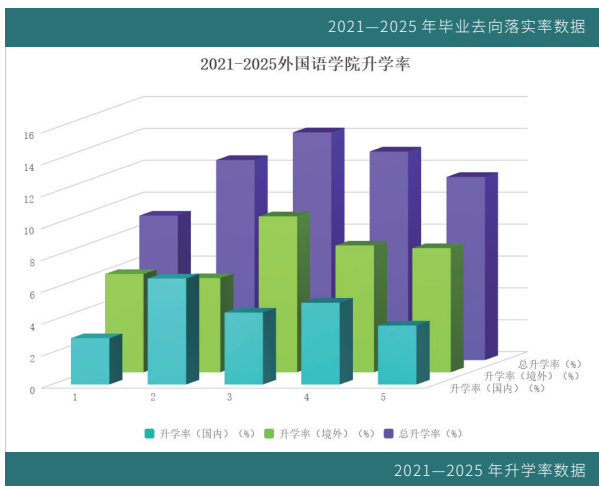
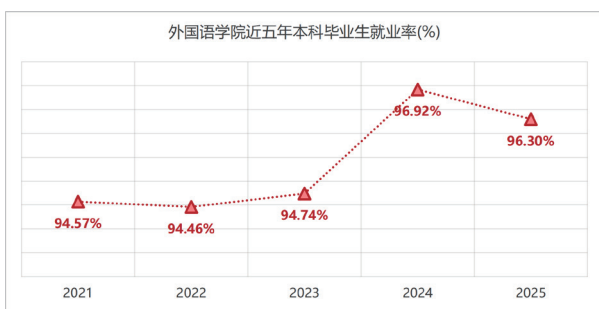

总体而言，广东财经大学外国语学院毗邻广州国际会展中心，区位优势得天独厚。学院坚持以语言能力为核心，以经管商法为支撑，致力于培养高层次、复合型外语专业人才，办学特色鲜明，发展前景广阔。热忱欢迎广大学子报考！

▶ 专业（方向）简介

英语

英语专业定位紧扣财经与外语融合方向，立足粤港澳大湾区，依托学校财经学科优势，凸显人工智能辅助、跨境财经素养、第二外语拓展等特色，培养兼具扎实语言功底、跨文化交际能力及财经素养的复合型人才，以满足对外经贸、人文交流等多领域需求，助力大湾区建设，输送高质量专业人才。

培养规格：标准修业年限四年，授予文学学士学位
主干学科：外国语言文学

主修课程：综合英语、高级英语、英语写作、英语阅读、汉英/英汉口笔译、语言学概论（英）、跨文化交际（英）、英国文学、美国文学、中国文化（英）、西方文明史、AI 辅助数字经济研讨、专业工作坊（英语教学）等。

主要实践教学环节：学生可赴中国进出口商品交易会（“广交会”）等涉外企业及中小学校进行专业实习，同时参与各类实训实践活动，以及全国英语演讲比赛、全国英语辩论赛、商务英语实践大赛、戏剧大赛等第二课堂活动。

英语语言文学系常年举办多种校园文化活动，其中

与专业课程对接的活动包括：戏剧表演、诗歌朗诵、新经典阅读研讨、AI 新科技论坛等。



2026年5月第十七届英语戏剧大赛《不可儿戏》剧照



2025年12月第二届星光杯诗歌朗诵大赛，《水调歌头》朗诵表演照

学生升学方向：学生到国内外名校深造，报考或攻读外国语言文学、管理学、中国语言文学、汉语国际教育、国际传播等方向的研究生；也可参加短期国际交流合作学习项目。

学生就业前景：英语专业毕业生依托粤港澳大湾区和深圳先行示范区，就业前景广阔，可在中小学教育、外贸服务、媒体出版、翻译服务、跨境电商、互联网科技等行业就业。

英语（湾区智融语言服务创新班）

本专业方向是响应国家《粤港澳大湾区发展规划纲要》和教育部“新文科”建设要求而设立的跨学科创新实验班，聚焦于培养兼具英语语言能力、人工智能技术应用能力及跨境财经素养的复合型语言服务人才，服务大湾区国际交流与数字经济需求。

培养规格：标准修业年限四年，授予文学学士学位

主干学科：外国语言文学

主修课程：财经文本智能分析、跨境商务AI语言处理、Prompt设计与生成控制、多语体裁语言实践课程（覆盖金融/法律/科技语体）、财经新闻写作与编辑、财经视听内容创造、财经翻译与本地化等。

主要实践教学环节：毕业设计形式灵活多样，包括学术论文、翻译实践报告、分析报告（如财经报告分析、金融舆情分析等）。

学生升学方向：学生可到国内外名校深造，报考或攻读金融学、区域国别学、法律语言学等跨学科方向的研究生。

学生就业前景：毕业生就业前景广阔，可在金融机构（如AI语言支持岗）、国际传播领域（如政府或企业对外宣传部门的多语种内容策划岗）、语言技术企业（如网易、腾讯等公司的翻译内容训练师岗）等单位从事相关工作。

2025年，该专业方向招收第一批学生。该班学生第一志愿率为100%。经过一年的在校学习，该班学生已在各类比赛中崭露头角。主要获奖情况包括：“外研社·国才杯·理解当代中国：全国大学生能力大赛”英语组笔译金奖、综合能力铜奖，2025年全国大学生“人工智能+”创新创业大赛一等奖，“2025年全国大学生信息素养挑战赛”初赛一等奖，2025年“文化强国杯”全国高校文学知识挑战赛一等奖，广东财经大学“悦读杯”英语口语大赛二等奖，广东财经大学全国大学生职业规划大赛三等奖等。

英语（国际传播）

本专业方向响应国家对外传播战略需求，利用粤港澳大湾区的区位优势，将编译能力培养与国际传播素养提升深度融合，致力于培养以国际传播为核心导向，具备高水平双语编译与语言转换能力、系统传播理论素养及多模态内容生产能力的应用型、复合型国际传播人才。

培养规格：标准修业年限四年，授予文学学士学位

主干学科：外国语言文学

主修课程：交际英语I-IV、理解当代中国英语演讲、英汉语际编译、汉英国际编译、国际传播口译、理解当代中国政治外交口译、文学译写与国际传播、跨文化交际与传播、中国故事编译与国际传播、AI时代的创意译写与传播等。

专业实践实训环节：（1）赴政府部门、中国进出口商品交易会（“广交会”）、跨国公司、翻译公司及涉外媒体等机构开展翻译实践与国际传播活动；

（2）在假期参加各类翻译实训及口笔译大赛等第二课堂活动；

（3）邀请翻译公司经验丰富的企业高管或技术顾问“走进课堂”。

学生升学方向：（1）可赴国内外名校继续深造，报考外国语言文学、翻译、中国语言文学、国际传播等方向的研究生；

（2）可参加短期国际交流合作学习项目。

学生就业前景：英语（国际传播）专业毕业生在粤港澳大湾区的就业方向与前景十分广阔，主要包括政府外事部门、涉外媒体、国际传播机构、文化外宣岗位，以及语言服务企业中涉及传播策划的相关职位等。

商务英语

商务英语专业立足国家级一流专业建设任务，依托学校经管法学科底蕴，深耕“语言能力+商务素养+数字技术”融合培养，开设跨境电商、国际金融（英）等前沿课程，联动广交会、跨国企业等实践基地开展沉浸式实训，精准对接外贸、跨境数字贸易、国际商务咨询等领域需求，为粤港澳大湾区开放型经济发展培养“懂语言、精商务、会技术”的复合型商务英语人才。

培养规格：标准修业年限四年，授予文学学士学位

主干学科：外国语言文学，辅修会计、金融、法学等广财品牌专业



英语（湾区智融语言服务创新班）同学2025年部分获奖情况

主修课程：商务笔译、商务口译、当代商学概论、跨文化商务交际（英）、商务洽谈（英）、国际金融（英）、经济学原理（英）、国际商法（英）、跨境电商基础（英）、管理学（英）等。

主要实践实训环节：校外实践教学基地主要包括：广州轻出集团股份有限公司、广东南油对外服务有限公司、东莞东丽塑胶制品有限公司等。此外，学生可赴中国进出口商品交易会（“广交会”）、跨国公司、银行等部门从事商务实务与管理实习，也可参加商务实训、商务英语实践大赛、英语辩论赛等第二课堂活动。



2024全国商务英语实践大赛全国总决赛



2024年12月全国商务英语实践大赛

学生升学方向：学生可赴境内外名校继续深造，攻读外国语言文学、工商管理、管理学等方向的研究；也可参加短期国际交流合作学习项目。

学生就业前景：毕业生依托粤港澳大湾区的外贸优势，就业方向与前景十分广阔，主要包括外贸公司、跨境电商公司、商务管理咨询公司、互联网科技公司等。同时，毕业生也可从事教育与培训、媒体与出版、翻译等职业。

日语（湾区涉外财经创新班）

本专业响应国家战略与市场需求，精准对接社会对兼具日语沟通能力、财经专业素养及涉外实务能力的高端人才需求，致力于培养能够服务国家对外战略、中日经贸合作及粤港澳大湾区建设的高端涉外复合型日语财经人才。

培养规格：四年制，毕业授予文学学士学位

主干学科：外国语言文学，可辅修会计、金融、

法学等品牌专业课程

主修课程：财经日语笔译实务、跨境电商与国际贸易实务、商务日语口语、日式簿记、日本企业概况、财经日语口译实务、日语财经文章阅读、日本商业环境与国情概览、涉外财税基础、涉外财经法务实务、涉外财经概论、涉外金融保险基础等

国际交流项目：学生有机会参加日本东京多摩大学（商科）为期一年的公派交换留学项目，也可申请其他短期国际交流合作学习项目。

微专业：面向全校各专业开设微专业“留学日语”。



日语专业交换留学生在东京多摩大学进行中国文化展示（2024年10月）

专业实践教学环节：学生可参加外国语学院组织的“广交会”、日本三资企业等部门的专业实习。此外，还可参加各类社会实践活动，以及全国及省级日语演讲比赛、日语翻译大赛等赛事。



第三十六届（2025）广州地区大学生日语演讲比赛广财学子冠军

第四届人民中国杯日语国际翻译大赛颁奖大会暨翻译实践研讨会
国际翻译大赛汉译日一等奖

学生升学方向与优秀校友：毕业后，部分学生选择赴国内外名校继续深造，涉及的学科领域包括日语语言文学、会计、金融、管理学、国际汉语教育、法学等。本专业创办二十年来，毕业生被东京大学、东京外国语大学、早稻田大学、庆应大学、京都大学等日本名校及北京外国语大学、北京理工大学、北京第二外国语学院、中山大学、广东外语外贸大学、吉林大学等国内著名学府录取。

学生就业方向与优秀校友：本专业就业前景广阔，毕业生的工作表现受到用人单位的高度肯定。就业方向广泛，包括但不限于以下三个领域：

(1) 文教与公务员领域：部分校友在边检局、乡镇政府、农业农村局等单位工作，也有校友在中小学、日语培训机构担任日语教师或从事相关工作；

(2) 跨国公司国内名企领域：有校友进入日本三井住友银行等外资银行、普华永道及安永会计师事务所、本田汽车公司等世界 500 强企业；也有校友在国内企业如美的、小米等公司的海外事业部从事商务管理、翻译等工作；

(3) 跨境电商领域：有校友就职于深圳、广州等地的跨境电商公司，如唯品会等。

德语

本专业顺应中德经贸交流日益紧密的发展趋势及粤港澳大湾区对复合型德语人才的需求而设立。依托学校“广州歌德语言中心”的优质资源，构建“德语+商科+人工智能”复合人才培养体系，通过小班化教学与国际化实践，培养既精通德语、又具备商科及人工智能应用能力的复合型人才，能够在国内外经贸、财经、教育等领域从事涉外语言服务等工作。本专业赴德国深造的优势尤为突出，德国多数公立大学在本硕阶段免收学费。

培养规格：四年制，毕业授予文学学士学位



主干学科：外国语言文学，辅修会计、金融、国际商务、法学等品牌专业课程

主修课程：基础德语、高级德语、德语国家概况、德语文学概论、德语语言通论、翻译理论与实践、跨文化交际、学术写作与研究方法、商务德语、经济德语等。

专业实践教学环节：学生可在广东财经大学“广州歌德语言中心”（华南地区唯一歌德语言中心）、“广交会”、涉德中资及外资企业等机构开展专业实习。此外，学生还可参加各类社会实践活动：基础阶段设有德语朗诵、德语配音、德语歌曲、德语戏剧等活动；高年级阶段设有德语演讲、德语辩论、德语学术创新大赛等赛事。

学生升学方向：学生可选择赴国内外名校继续深造，涉及众多学科领域。

(1) 境内升学：可报考语言类或综合类高校的研究生。除传统的文学、语言学和翻译方向外，国别与区域研究、跨文化研究以及翻译硕士专业学位（MTI）正成为新的热点方向。

(2) 境外深造：以德国、奥地利为代表的德语国家，凭借优质的高等教育资源、世界公认的高含金量文凭及独特的职业教育体系，备受学生青睐。多数公立大学仅收取少量学费或完全免收学费，并为学生提供广泛的学科选择。尤为值得一提的是，毕业生在德国可申请最长 18 个月的找工作签证，为其留德就业创造了便利条件。

学生就业方向：随着中德经贸合作的不断深化，德语专业毕业生的就业前景持续向好，就业落实率在全国尤其是粤港澳大湾区保持高位。当前，德语人才广泛进入经贸、财经、教育、旅游、文化及科技等领域，既可进入经营对德、对欧业务的中资企业及德资企业，也可任职于学校、培训机构、旅游公司、文化机构及学术科研单位等。自 2020 年德语被正式列入中学课程及高考外语科目以来，中小学德语教师需求大幅增长；同时，中国对德语国家实施免签政策也显著提升了德语导游的市场需求。整体来看，德语专业就业薪酬待遇良好，职业发展路径呈现多元化、高端化的积极态势。



人文与传播学院 (网络传播学院、出版学院)

SCHOOL OF HUMANITIES AND COMMUNICATION
SCHOOL OF NETWORK COMMUNICATION
SCHOOL OF PUBLISHING

▶ 信息发布及咨询方式

网址: <http://rwyxcb.gdufe.edu.cn/>

电话: 020-84091103



学院官网



学院公众号

▶ 招生专业(5个)

汉语言文学(省级一流专业建设点)

新闻学(省级一流专业建设点)

网络与新媒体

网络与新媒体(全媒体创新班)

数字出版

▶ 学院简介

学校于2002年成立人文与传播学院,2022年与广东省委网信办共建网络传播学院,2024年与省委宣传部共建出版学院。历经二十余年发展,学院汇聚“办校共建”与“部校共建”的强大合力,形成“三院一体、合署办学”的发展新格局,走出一条“人文+网络传播+数字出版”一体两翼融合发展的特色路径。

学院设有中国语言文学、新闻学、网络与新媒体及数字出版四个系,深度整合学科资源,不仅拥有新闻与传播、出版、国际中文教育等硕士专业学位授权点,更依托省级一流专业建设及省级全媒体新闻传播实验教学示范中心等顶尖实践平台,着力打通人才培养的“最后一公里”。



广财人文频道在融媒体中心开播
广财新闻频道开播

在服务国家战略方面，学院首创“政府—高校—镇村—媒体”四级联动实施新模式，“网络强村”品牌项目赋能广东省“百千万工程”成效显著。该实践成果先后被广东省“百千万工程”指挥部以工作简报专刊全省推广，并被省委机关刊《南方》杂志封面报道。学院先后获授“广东省工人先锋号”“全国工人先锋号”荣誉称号。学院同时积极搭建国际学术交流平台，通过举办“同心圆”青年学者论坛等，促进海内外学术合作与人文湾区建设，拓展学子的全球视野。



学院荣获全国工人先锋号

专业简介

汉语言文学

专业特色

本专业自2000年开始招生，是学院办学历史悠久、底蕴深厚的优势专业，先后获评广东省特色专业、广东省一流本科专业立项建设点。2023年软科中国大学专业排名中，中文学科获评B+，位列全国前30%，历年高考录取分数线稳居全校前列。

本专业以“中文+商务”“写作+创意”“中文+传播”三大融合为鲜明特色，依托省级人文综合实验教学示范中心，构建“厚基础、强能力、重融合”的人才培养体系，着力培养具备扎实的汉语言文学功底、出色的文字表达与文案策划能力、兼具现代传播素养与文化创新思维的复合型应用型中文人才。

学生就业方向

政府机关、中小学校、媒体、影视、广告、策划公司等企事业单位。

新闻学

专业特色

本专业为广东省综合改革试点专业、广东省一流本科专业建设点，所属新闻传播学为B类学科。形成“财经新闻+政法新闻”特色培养体系，构建本科——硕士贯通人才培养路径，拥有新闻与传播、出版专业硕士学位授权点。

依托“全媒体新闻传播实验教学示范中心”等平台，建有融媒体中心及“南方新闻网”等十余个实习基地。核心课程涵盖财经新闻、数据新闻、短视频创作与智能传播等方向，注重采写编评、视频制作与内容策划能力培养。与北京印刷学院、暨南大学开展“2+1+1协同育人项目”，与西澳大利亚大学开展“3+1+1本硕联合培养项目”。

学生就业方向

各类媒体机构（电视台、报社、期刊社、出版社、广播台、网络与新媒体等）、政府机关公务员及企事业单位，大中型机构文化宣传部门及大中型公关、广告公司，各级各类教育机构等。

网络与新媒体

专业特色

网络与新媒体专业立足粤港澳大湾区数字经济发展战略需求，致力于培养掌握智能媒体内容生产、数字化传播运营与网络空间治理能力的复合型高级专门人才。本专业是学院“办校共建”网络传播学院、打造网络传播专业矩阵的核心组成部分，正加速推进省级专业建设立项。

在课程体系上，不仅夯实新闻学概论、传播学概论等理论根基，更以前瞻性视野开设新媒体数据分析与应用、网络舆情监测与研判、生成式AI与内容创作及新媒体产品设计与运营等前沿实务课程，确保学生掌握人工智能时代的核心竞争力。通过“网络强村”等获省委领导批示的品牌实践项目，为学生提供高水平的真操实练平台。

学生就业方向

各类媒体机构、新媒体公司、政府机关、企事业单位文化宣传部门、影视动漫公司、数字出版机构、游戏软件公司、广告公司、电子商务企业等。

网络与新媒体（全媒体创新班）

专业特色

实验区为省级示范人才培养创新实验区，聚焦AI时代全媒体传播人才培养，构建“新闻传播+人工智能+数据技术”交叉培养体系。依托省级“全媒体新闻传播实验教学示范中心”“人文综合实验教学示范中心”及校级融媒体中心实践平台，强化项目制教学、工作坊实训与真实传播场景训练。与南方新闻网、金羊网、网

易传媒广州分公司等媒体及企业共建实践基地，培养学生在智能媒体、数据新闻、短视频传播、融媒体运营等领域的综合实践能力。

学生就业方向

毕业生可在各级媒体机构、党政机关、互联网平台及企事业单位，从事新闻内容生产、新媒体运营、数据传播分析、品牌传播与全媒体推广等工作；也可继续攻读新闻传播、国际传播、新媒体、数字媒体等方向硕士研究生。

数字出版

专业特色

本专业为 2026 年招生的前沿新专业，适应国家文化数字化战略与出版业深度融合转型需求，旨在培养集

内容策划编辑、数字出版技术应用、IP 孵化运营、全媒体营销等多能力于一体的复合型人才。

本专业依托省级“全媒体新闻传播实验教学示范中心”“人文综合实验教学示范中心”等优质实践平台。拥有全省首批出版硕士专业学位点，本科——硕士贯通培养通道完善。核心教师团队自 2022 年起前瞻性布局 AIGC 技术，深耕大湾区品牌数智传播，形成显著特色优势。专业紧扣数字经济时代文化产业发展脉搏，发展前景广阔。

学生就业方向

传统出版机构（数字出版部门）、数字阅读与内容平台、IP 孵化与运营机构、知识付费企业、游戏软件公司、影视动漫公司、各类媒体机构、政府机关及企事业单位文化宣传部门、新媒体公司、广告公司、电子商务企业等。



留影南粤团队组织外国留学生讲述“网络强村”故事，获“挑战杯”全国银奖、广东金奖



赴香港科学园科创体验馆参访研学



孙璐老师荣获广东省第七届高校（本科）青年教师教学大赛一等奖
陈小晰老师荣获第五届全国高校教师教学创新大赛广东分赛新教师赛道一等奖（全省第一名）
邹蔚苓老师荣获第六届全国高校教师教学创新大赛广东分赛二等奖



艺术与设计学院

SCHOOL OF ART AND DESIGN

▶ 信息发布及咨询方式

扫一扫，走进艺院



广东财经大学艺术与设计学院
SCHOOL OF ART AND DESIGN GUANGDONG
UNIVERSITY OF FINANCE & ECONOMICS

招生咨询方式:
网址: <http://art.gdufe.edu.cn/>
电话: 020-84096541

现有教职员工 59 人，其中高级职称 22 人，博士（含在读）23 人，学术梯队和学缘结构科学合理。2001 年始面向全国招收本科生，现有在读学生近 1200 人；2018 年获批设计学一级学科、艺术学专业硕士学位授予权，2023 年获批艺术门类设计一级学科和交叉学科门类设计学一级学科硕士学位授予权，现有在读研究生 140 人。在 2025 年软科中国大学排名中，广财设计学学科位列广东省高校第五，全国财经类高校第二。

▶ 招生专业（4 个）

- 视觉传达设计
- 产品设计
- 环境设计（省级一流本科专业建设点）
- 数字媒体艺术

▶ 学院简介

广东财经大学艺术与设计学院成立于 2008 年，前身为广东商学院 1993 年 9 月成立的艺术教研室。学院



广东创享周“湾区数字艺术智创融合”系列活动



小鹏汇天访企拓岗

艺术与设计学院设有环境设计、视觉传达设计、产品设计、数字媒体艺术 4 个本科专业，其中环境设计是省级一流专业建设点。学院拥有国家级一流本科课程《创意思维》和省级、校级一流课程、精品课程、特色课程、在线开放课程等共 15 门，省级、校级教学团队 2 个，教育部中外人文交流中心人才国际训练基地 1 个，省级、校级研究生联合培养基地 3 个，省级校企联合实验室 1 个，省级实验教学示范中心 1 个，

省级专项人才培养计划 1 个，省级美育名师工作室 1 个，省级“艺术乡见”名师工作室 1 个。学院获得广东省本科教育教学成果二等奖，获得省级、校级教学质量工程和教研教改项目 62 项。与多家上市企业和相关专业头部企业如小鹏汇天、VIVO 集团、广东省博物馆等有良好合作关系，建立了一批高质量校企实践基地。

▶ 专业简介

视觉传达设计

培养目标：视觉传达设计专业面向粤港澳大湾区经济发展战略需要，适应国际化跨学科创新与产学研结合教学趋势，培养德智体美劳全面发展，适应传统平面（印刷）媒体和现代数字媒体的创新时代需求，掌握视觉传达设计专业基础理论知识和方法，具有国际视野、较强创意思维能力和设计执行能力，以及良好的人文素养和职业道德等综合素质的应用型高级专门人才。毕业生可以在设计机构以及相关企业、政府职能部门、设计教育及研究单位从事视觉传达设计、教学、管理和应用方面的工作。

产品设计

培养目标：产品设计专业面向粤港澳大湾区高质量发展、智能制造升级与文化创意产业融合需求，培养德智体美劳全面发展，掌握产品设计基础理论与方法，具备数字化思维、人工智能应用能力与跨界协同能力，能够综合运用 AIGC、数字制造、计算机辅助设计等新兴技术开展创新实践，具有良好人文素养、工匠精神、社会责任感和国际视野的应用型高级设计人才。毕业生可在产品设计及相关领域从事设计开发、市场策划、品牌运营、文化创意、项目管理等工作，也具备继续深造、从事科研创新与高水平设计实践的能力。

环境设计

培养目标：面向粤港澳大湾区经济发展的战略需要，培养德智体美劳全面发展，掌握空间创作、场所规划及



光影剧场实践教学

策划运营等专业基础理论知识和方法，具有创新实践能力，团队协作能力和自主学习能力，以及良好的人文素养和职业道德等综合素质的复合型高级专门人才。毕业生可以在室内、建筑与景观环境、虚拟空间与影视游戏场景等领域从事设计、教育及研究等方面的工作。毕业五年后能够成为环境设计、空间艺术等相关行业有潜力的中坚力量。

数字媒体艺术

培养目标：数字媒体艺术专业立足国家数字经济战略布局，对接粤港澳大湾区文化创新与产业升级需求，致力于培养具有交叉学科知识结构、前沿数字技术应用能力和创新服务意识的高层次复合型人才。毕业生应掌握数字内容生产与交互设计的核心方法论，能在数字娱乐、智慧文旅、数字展陈等新兴领域从事策划、开发、设计与管理工作，推动粤港澳大湾区游戏、会展、文旅等产业数字化转型进程。



广州国际灯光节项目·师生团队现场留影

▶ 学生就业及校友介绍

学院始终坚持以高质量人才培养为核心，构建了完善的就业指导与职业发展支持体系。近年来，本科生毕业去向落实率稳定在 94% 以上，研究生毕业去向落实率达 96% 以上，均位居全省同类专业前列；用人单位对毕业生总体满意度高达 97%，人才培养质量广受社会认可。

办学二十五年来，已培养校友四千余人，职业发展路径多元，既有在高校、企事业单位及基层党政部门成长为业务骨干与管理者的公共服务人才，也有在设计、传媒、互联网等领域从事策划、创作与管理的行业精英，更有众多学子选择自主创业或自由职业，近三年有数十人考入中国美术学院、清华大学、英国皇家艺术学院等国内外名校深造。校友会凝聚校友力量，反哺学子成长与母校发展，在服务国家建设中彰显着“广财艺设人”的专业力量。



2023中国（佛山）大湾区影视产业论坛

CHINA (FOSHAN) GREATER BAY AREA FILM AND TELEVISION INDUSTRY FORUM

创新发展与人才建设高峰论坛

指导单位：广东省电影局

主办单位

中共佛山市委宣传部 广东财经大学
中国高等院校影视学会 澳门科技大学
广东省戏剧与影视学类专业教学

承办单位

广东财经大学大湾区影视产业学院
广东财经传媒股份有限公司
广东财经传媒股份有限公司
广东省影视学会 行业与新媒体专业委员会
广东财经传媒股份有限公司 原创研

学术支持

《现代出版》《北京电影学院学报》《当代电影》
《编辑之友》《电影新作》《电影评价》《中国社会科学》



湾区影视产业学院

School of Greater Bay Area Film and Television Industry

信息发布及咨询方式

电话：0757-87828153



学院网站



学院专业介绍

战略新兴产业特色专业。拥有“湾区卓越影视产业人才”省级专项人才培养计划班，着重数智化前沿技术和在地化创新能力的培养。

学院设四个专硕培养方向：戏剧与影视专业学位硕士点，开设视听创作、影视编剧、主持表演、制片管理方向。学位点拥有“珠江电影集团-广东财经大学”省级联合培养研究生创新基地，多门省级研究生示范课程。

学院以产教、产创、产研融合的“三产融合”办学模式，创新实现学校教学与产业运行深度融合，受到《光明日报》《中国教育报》等权威媒体报道。为了支撑该模式，学院与广东广播电视台、珠江电影集团、咏声动漫等行业龙头企业

招生专业（4个）

数字媒体艺术

动画

播音与主持艺术（省级一流本科专业建设点）

广播电视编导

学院简介

广东财经大学影视学科已经走过20年的办学历程。2020年，为了响应国家“粤港澳大湾区战略”，设立“湾区影视产业学院”。学院作为粤港澳大湾区唯一的影视产业学院，秉持“立足广东、服务湾区、面向世界”的办学定位，深度对接粤港澳影视产业与教育资源，是大湾区影视产业人才培养与学科建设的重要阵地。

主要办学特色和优势如下：

一、“三产融合”的本科和研究生培养模式

学院开设有五个本科专业：戏剧影视文学、广播电视编导、播音与主持艺术、动画和数字媒体艺术。播音与主持艺术专业为广东省一流本科专业，广播电视编导专业为广东省



广东财经大学大湾区影视产业学院 大湾区影视产业论坛（2023）

建立战略合作关系，在课程建设、教材研发、影视创作等方面合作成果显著。

二、高水准的师资队伍和学习设施资源。学院打造了一支“校内教师+产业教师”的双师队伍，共有校内专任教师40余人，其中教授、副教授16人，硕士博士研

究生导师共计 19 人；校外产业导师 23 人，包括电影金鸡奖得主、文化英才等行业顶级专家。教师教学、科研创新表现卓越，荣获中国知网“高被引学者 TOP1%”，在“全国高校教师教学创新大赛”等国家级、省级教学大赛中获奖 14 项，获评“广东省科研创新团队”“广东省课程思政教学示范团队”等。学院教学实验设施齐备，建有数字创意工作坊、多功能影棚、综合展播室、影视录音室、VR 实验室、数字电影放映厅等专业教学场地；配备 4K 摄像机、专业无人机、动作捕捉系统、影视后期工作站、3D 打印等前沿设备，全面满足专业教学、实践创作需求。



广东省文联授予广东财经大学湾区影视产业学院“广东省文艺评论基地”揭牌仪式

三、高级别的科教创平台和境外学习资源。学院先后获批四大基地，包括中国高校影视学会“湾区影视创新中心”、广东省文联“广东省文艺评论基地”、广东省社科联“广东财经大学粤港澳影视产业创新与文化传播研究中心”“岭南文化与影视传播科普基地”，为教学科研、实践创作提供了优质的资源支撑。学院打造 GREAT 系列活动，包括联合政府主办的“GREAT 湾区影视产业论坛”，联合粤港澳多所高校发起的“GREAT 湾区青年影视训练营”以及联合金融投资机构发起的“GREAT 青年影视创投会”，搭建了影视学术交流、创作实践、项目孵化平台，受到包括中央广播电视总台在内的多家主流媒体关注报道。



与港澳师生共同参加“Great-湾区青年影视创作训练营”

▶ 专业简介

数字媒体艺术

是前沿科学技术与视听媒体艺术的融合，重点扎根于数智化影像创意、影视特效创作和数智影像运营，拥有校企联合的双师型教学团队，引入珠江电影集团、咏声动漫等企业的优质项目，形成“厚基础 - 重实践 - 能实战”的课程系统，深度锤炼学生的实战创作能力。该专业连续多年成为全国高毕业去向落实率的“绿牌专业”，广财毕业生广泛就职于腾讯、美图、网易等数字内容企业，就业去向与专业契合度高，行业认可度高。就读本专业，你将系统学习数智影像创作、交互媒体设计及数字内容运营等核心课程，掌握 AIGC 辅助创作、数智影像生成与编辑等前沿工具与方法。课程设置兼顾艺术审美、数字技术与产业思维，注重培养人机协同的复合作能力。

动画

动画专业，是省内办学起步最早的本科动画专业之一。专业依托广东具有引领优势的动漫产业优势，聚焦新媒体动画特色方向。专业师资强强联合，校内名师搭配行业资深专家。校内建有动作捕捉系统、专业后期工作站等齐全实训场地。同时携手咏声动漫、云图动漫等本土标杆企业协同育人，实战项目沉浸式锻炼创作实力。往届学子入职腾讯、库洛等知名企业，深耕动画制作、游戏设计、影视后期、新媒体设计等领域，就业口碑出众，职业发展未来可期。就读本专业，你将系统研习动画创作、影片制作、产业运营管理等核心课程，同步掌握智能影像、数字创作等前沿技术。课程兼顾艺术创作与行业运营，全方位打磨专业本领。学成后可跻身影视传媒、文创产业赛道，成长为兼具创意实力与技术素养的新生代动画人才，绽放专属职业风采。

播音与主持艺术

播音与主持艺术专业为广东省一流本科专业、广东省唯一卓越主持艺术人才培养专业。专业紧扣文化强国战略与粤港澳大湾区发展机遇，立足数智传播生态，致力于培养“采、编、播、策、演”于一体的“一专多能型”全媒体播音主持创新人才。专业学子在中华经典诵读讲大赛、全国大学生艺术展演等权威赛事中屡获殊荣；毕业生广泛活跃于国家级、省级主流媒体核心岗位，亦涌现出多位百万粉丝头部自媒体人，展现出卓越的行业竞争力。就读本专业，你将系统掌握全媒体播音主持核心技能与跨学科理论，精通全链条节目内容制作流程，兼具影视戏剧表演与数智创意生产等综合素养的新时代传媒人才。让我们在课堂中夯实专业基础功底、在产教融合实践中深耕融合媒体创新，成长为扎根大湾区、玩转多元传播场景的“斜杠”传媒新势力。

广播电视编导

广播电视编导专业作为广东省战略新兴特色专业，紧扣智媒发展趋势，构建真项目、真场景、真实战的融合人才培养体系，培养具备视听创意与策划、智能制作与产业运营能力的复合型影视创作人才。专业拥有全博士教师团队，以及省级一流课程、省级实践教学基地等教学载体。毕业生入职广东广播电视台、百度、网易、腾讯等知名企事业单位，多人考入北京大学、中国传媒大学、中央戏剧学院等知名高校继续深造。就读本专业，你将系统学习数字摄影与摄像、导演艺术基础、视听节目策划、纪录片创作、微电影创作等核心课程，兼顾数智创意、微短剧创作、短视频创作与制作等前沿内容。课程设置兼顾艺术创作与项目实践，让学生在实战中成长为能策划、会创作、懂技术、善运营的新生代编导人才。



高质量的专业竞赛成果和就业竞争力

学院为学生创造大量实训实践机遇，如学生参与了《猪猪侠》《乡见未晚》等大电影的宣发工作，出演了《重案解密》等多部大型影视剧；原创作品多次在央视频、学习强国、广东广播电视台等媒体播出；作品获“中宣部主题出版重点出版物”，中国纪录片学术盛典“十优作品”，国家广电总局国际微短剧大赛优秀奖等多项行业大奖。学生在北京大学生电影节、全国大学生艺术展演等高水平大学生专业赛事中屡获佳绩。

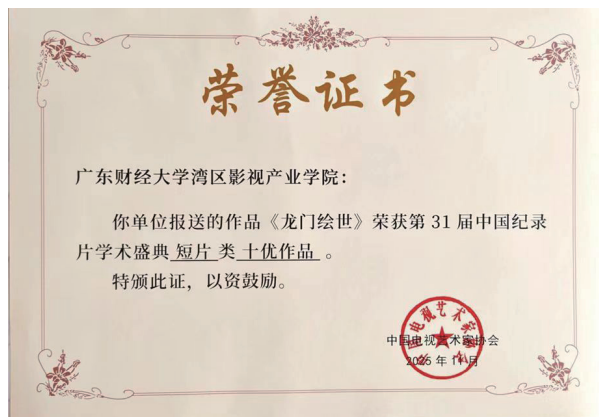



体育学院

College of Physical Education

▶ 信息发布及咨询方式

电话：84096907



学院官网



学院公众号

▶ 招生专业（1个）

体能训练

▶ 学院简介

体育学院前身为 1983 年的体育教研室，2025 年 6 月更名为体育学院，成为集教学、科研、高水平运动队建设等功能于一体的综合性体育育人平台。学院下设“三系两中心”：即体能训练系、公共体育系、运动竞赛系、学生体测中心、体育场馆中心。承担专业教学、公共体育、竞赛组织、场馆运营、社会服务等工作，秉承校训对接粤港澳大湾区需求，助力学校“五育并举”，支撑大湾区一流财经大学建设。

学院现有教职工 50 人，其中专任教师 46 人，包括教授 4 人，副教授 14 人，获博士学位 6 人，硕士及以上占比 86.96%。

教师中，拥有“国家级运动健将”称号 2 人、获得“国际级裁判员”技术等级认证 3 人，“国家级裁判员”技术等级认证 1 人。



体育学院广州校区体育馆

学院在 2025 年迎来首届体能训练学专业本科生 40 人，全省录取最低排位 1920 名，在全省同专业录取平均排名中位列第三，社会关注度高，生源质量优异。



体育学院第一届体能训练专业 2025 级新生合影

人才培养特色

1. 学科交叉融合：依托广东财经大学多学科优势，构建“体育+财经+AI”的特色培养模式。学生在掌握体能训练专业知识的同时，还可选修经济学、管理学、数字体育、人工智能等课程，拓宽知识视野，培养复合型能力，以适应体育产业多元化发展需求。

2. 实践导向教学：学院与多家专业体育俱乐部、健身机构、中小学、康复中心建立深度合作关系，为学生提供丰富的实践教学平台。课程设置中，实践教学占比超过50%，通过案例分析、模拟训练、实地实习等方式，让学生在真实场景中提升专业技能，毕业后能迅速适应工作岗位。



体能训练专业学生参加学校“榴园杯”足球联赛

3. 个性化培养：采用小班化教学，关注每位学生的特点与发展需求。根据学生兴趣与职业规划，提供竞技体育体能训练、大众健身指导、运动康复等不同方向的课程模块，助力学生实现个性化成长。



25级体能训练专业学生参加校运会

4. 双师型培养模式：引入国家级体能教练、运动康复专家参与教学，搭配“学业导师+行业导师”双指导，提升职业竞争力。鼓励和引导学生考取国际及国内体能训练相关专业证。

学生未来发展

1. 就业前景广阔：随着人们对健康生活方式的追求和体育产业的蓬勃发展，市场对体能训练专业人才的需求日益增长。学生毕业后可在专业运动队、体育俱乐部、健身机构、学校体育部门、康复中心等单位从事体能训练教练、健身教练、体育教师、运动康复师等工作。

2. 升学深造机会多：对于有志于继续深造的学生，本专业为学生提供了良好的升学基础。学生毕业后可报考体育学、运动康复等相关专业的硕士研究生，进一步提升专业素养和学术水平。学院也会积极为学生提供考研辅导和指导，帮助学生顺利进入更高层次的学术殿堂。



25级体能训练专业学生社会体育指导员培训

3. 创业潜力大：体能训练专业学生具备扎实的专业知识和实践技能，具备一定的创业潜力。他们可以自主创办体能训练工作室、健身俱乐部、儿童体适能培训中心等，将所学知识转化为经济效益，实现自我价值。

体能训练专业作为新兴专业，承载着学校对体育教育事业发展的新期待。优秀的师资队伍、完善的教学设施和丰富的实践资源为培养社会需求的高素质体能训练人才提供了强有力的保障。欢迎考生们选择广东财经大学体育学院的体能训练专业，开启你们精彩的职业生涯。



2025级体能训练专业学生获得校级班级风采大赛三等奖



广东财经大学

GUANGDONG UNIVERSITY OF FINANCE & ECONOMICS

博士学位授予单位

国际代码:10592

地址:广东省广州市海珠区仑头路21号

电话:020-84096844;020-84096819

网址:<http://zsb.gdufe.edu.cn>

E-mail:zsbbg@gdufe.edu.cn



广东财经大学



广东财经大学
招生办公室



“广财招生”
今日头条号